知多の自然観察

2010（平22）年度

年　報

「運動公園周辺の秋をみつけよう」
2010. 10. 2 半田市内にて

知多自然観察会

－愛知県自然観察指導員連絡協議会知多支部－

はじめに

今年度はCOP10いわゆる生物多様性条約第10回締約会議という国際的に大きな行事が2010年10月11日～10月29日まで名古屋市で開催されました。当会もそれに関連した行事を昨年から愛知県やCOP10支援実行委員会からの依頼があり実施して来ました。

昨年度は愛知県生物多様性キャラバンセミナーとして① 7月12日（日）に美浜町総合公園周辺で「ため池と水田の生き物を観察」、② 9月20日(日) 知多市新舞子海岸で「干潟の生き物と浜辺の宝物観察（漂着物)」を行いました。今年度はCOP10にむけた「水辺の生き物探検隊」として① 6月10日（土）知多市梅の館周辺で「ホタルの観察」会、② 8月1日（日）武豊町壱町田湿地で「湿地の花と虫の観察」、③ 8月8日（日）常滑市坂井海岸で「海辺の生き物観察」を行いました。その他、当会で行っている観察会の内、市町村などから委託を受けていない自然観察会の２３回をCOP10支援実行委員会協力観察会として実施しました。それぞれの観察会の様子は当会のＷｅｂで紹介してあります。たくさんの参加者があり、当初の目的が達成できたと安堵しています。

当会は、市町村など公共団体からの依頼の観察会と当会独自の観察会をあらかじめ、年間行事予定として計画しています。他に年間行事予定とは別に随時、様々な団体から依頼が入ります。今年度はそれらの依頼がたくさん入りました。依頼される期日が土・日以外の平日日に入ることが多くなって来ました。場所も知多地方以外の三河奥地でも行いました。これら臨時の依頼については特に事前に十分打ち合わせ、現地下見等を行いお手伝いさせていただいています。学校からの依頼など平日開催で参加者の多い観察会では、最近、当会も熟年の会員が多くなったとは言え、ぎりぎりの人員で活動しています。当会に入っていただき、御手伝いをしていただく方がありましたらぜひ加入をしていただきたいと思います。

当会は1982年に8名で趣味の会的なもので設立され、現在100名を超える会になり、活動も知多一円で行うようになりました。そんな中、COP10が開催され熱田会場、モリコロパークでの展示に参加しました。これを機会に自然の大切さを認識し横のつながりを作る時になったと考えています。現在、各団体と連携し「知多半島生態系ネットワーク」の準備を進めているところであります。出来るところから少しずつ外に向けて生き物の大切さについて発信したいと思っています。

知多自然観察会代表　降幡　光宏

目　　次

				頁
	はじめに			1
1	目　次			2
2	編集について			4
3	私たちの活動			5
4	自然観察を楽しむためのお願い			6
5	総会報告書（2010.2.14開催）			7
6	会　則			9
7	2010年度年間計画（一般配布用）			10
8	〃　（会員用）			14
9	観察会の記録			
	(1)東海支部	実施日	活動場所	
	○実績&反省			20
	・花を訪れる虫さんを観察しよう	(2010. 5. 9)	中ノ池公園	21
	・夏の昆虫とオオケマイマイを見つけよう	(2010. 7. 3)	しあわせ村	22
	・大池公園のキノコを観察しよう	(2010. 9.18)	大池公園	23
	(2)大府支部			
	○実績&反省			24
	・木の実や草の実を探そう	(2010.10.23)	あいち健康の森公園	25
	・探鳥会-冬の鳥	(2010.11.21)	二ツ池公園セレトナ	26
	・探鳥会-冬の鳥(2)-都会暮らしのキツツキ	(2010.12.12)	二ツ池公園セレトナ	27
	(3)知多支部			
	○実績&反省			28
	・長旅して来た身近な野鳥の観察	(2010. 2.13)	集合：地域文化センター	29
	・信濃川の生き物を見よう	(2010. 5.22)	集合：梅の館	30
	・身近にあるキノコを観察しよう	(2010. 9.26)	旭公園	31
	(4)東浦支部			
	○実績&反省			32
	・冬の生き物たちに会おう-朽ち木の虫さん	(2010. 2.13)	集合：石浜西小正門前	33
	・須賀川の中をのぞこう	(2010. 8.28)	須賀川	34
	・身近にあるキノコを見つけよう	(2010.10. 3)	高根の森	35
	(5)阿久比支部			
	○実績&反省			36
	・朽木の虫を観察しよう	(2010. 1.24)	箭比神社	37
	・秋の阿久比板山湿地を観察しよう	(2010. 9.18)	集合：ふれあいの森P	38
	・里の冬鳥と落ち葉や木の実	(2010.12.19)	集合：草木正盛院P	39
	(6)半田支部			
	○実績&反省			40
	・朽ち木の中の生きものを探そう	(2010. 2.27)	任坊山公園	41
	・矢勝川の生き物観察	(2010. 8.28)	矢勝川	42
	・雁宿の森で木の実 草の実観察	(2010.11.21)	雁宿公園	43

(7)常滑支部
○実績＆反省 ---------- 44
・春の公園を散策しよう (2010. 4.18) 大曽公園 45
・砂浜の海浜植物をみよう (2010. 5.15) 蒲池海岸 46
・前山川の小さな生き物を見よう (2010. 7.25) 前山川 47
(8)武豊支部
○実績＆反省 ---------- 48
・木の実 花 虫ウォッチング (2010. 9.12) 別曽池公園 49
・木の実など自然の恵みを使って工作 (2010.10.23) 老人福祉センター前 50
・タカと里に帰って来た渡り鳥を見よう (2010.11.20) 名古屋市野外活動センター南 51
(9)美浜町・南知多支部
○実績＆反省 ---------- 52
・海辺の生き物観察 (2010. 6.12) 冨具崎海岸 53
・干潟の生き物 (2010. 7.25) 奥田海岸 54
・布土川の生き物観察 (2010. 9. 4) 布土川 55
(10)里山クラブ
○実績＆反省 ---------- 56
・秋葉山初詣ハイキング (2010. 1.10) 美浜町内扇-義朝の森 57
・春の里山めぐり 野草料理に挑戦 (2010. 4.11) 〃 58
・磯浜観察 海鮮汁を味わう (2010. 7.11) 冨具埼→義朝の森 59
(11)臨時の受託事業
○実績＆反省 ---------- 60
テーマ ― 場 所 主 催
・フナビオ生きもの探検隊 (2010. 5.22) 東海市立船島小学校 61
・面の木で自然観察ハイキング (2010. 7.26) 名古屋市桜山中学校 62
・壱町田湿地と長成池の生き物観察をしよう (2010. 8. 1) 知多県民センター 63
・知多地域みどりの少年団交歓会 (2010.10.16) 愛知県農林事務所 64
・大田川の生き物を観察しよう (2010. 9.25) 東海市立大田保育園 65

10 研修会＆研修旅行
○実績＆反省 ---------- 66
・持ち寄り会(会員の発表と実技研修) (2010. 1.17) 定例 67
・春季一泊研修-アカヤシオと出会う旅- (2010. 4.24) 定例 68
・知多支部・西三河支部交流一泊研修会 (2010. 9.11) 臨時 69
・知多半島のクチキコオロギを探しに行こう (2010. 9.25) 臨時 70
・秋季一泊研修-乗鞍高原の自然と古代の化石 (2010.10.30) 定例 71

編集後記 72

【編集について】

知多自然観察会URL

http://chitakan.com/

この冊子に掲載の記事は、ほぼ全部、上記ホームページで見ることができます。ただし、この冊子の作成時期との関係で具体的な活動例には前年度の１～３月に実施されたものも含んでします。すなわち、年間計画は本年度のものの掲載ですが、活動例は前年度１～３月及び本年度４～１２月のものの中からの抽出です。

また、原稿の多くは、ホームページからプリントアウトしたものそのままです。ただし、一つの活動を印刷しますと掲載写真の多いページは２，３ページどころか１０ページ近くになるものもあります。ここでは、すべて、最初の１ページに程よく収まる程度の分だけを印刷し掲載しました。そのため掲載の写真が活動の中心を表していないことが多々あります。このことも併せて宜しくご理解下さい。機会がありましたら、是非、アクセスして実際の全ページをご覧下さい。

以下は知多自然観察会ＨＰのトップページです。

2010年度観察会予定表
2009年度観察会予定表 ⇒ 観察時のお願い（一読を）

2008年度観察会の記録　2007年度観察会の記録　2006年度観察会の記録

観察の記録 過去の記録含む	受託・手伝い 協力事業	里山クラブ	掲示板 意見交換・(^_^)v	会員記録・発表	調査活動
研修・旅行等	当会の案内	問合せ先 連絡先	リンク	会員専用	

自然の楽しさを　自然の大切さを　みんなに
わたくしたちはこんな活動(←クリック) をしています

Copyright (C) Chita_Shizen_Kansatsukai. All Rights Reserved.
サイト内に掲載の記事・写真などを利用する時は連絡してください。

自然観察会を中心に次のような活動をしています。

自然観察会の記録　受託・お手伝いの記録　里山活動の記録　2009年度行事

保全・保護活動

観察会での啓発
里山整備保全
公園整備保全手伝い
希少種などの調査と保全
湿地･森林･海岸の保全

自然観察ガイド

公共団体から依頼
JCなど団体から依頼
子ども自然教室
緑の少年団交流会

里山活動

間伐作業
野菜づくり
竹炭焼き
遊園地づくり
野外料理
キャンプと夜の自然観察会

総合的学習の援助

野鳥の観察
川や池の生きもの観察
海辺の生きもの観察
野山の昆虫観察
野山の植物観察
朽ち木の虫観察

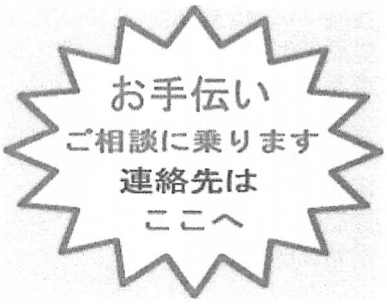

自然物の工作

ススキやワラなどの細工
ドングリなど木の実細工
間伐材の利用
ツル植物の細工
落ち葉や枯れ枝細工
漂着物や小石の工作

野外研修のお手伝い

幼稚園や保育園の職員
小学校の生活科担当者
公共団体の野外実習援助
小中学校新任研修会援助

ビオトープ相談

トンボと池の環境
池の深さと植物の住み分け
水生昆虫の住みかと環境
自然環境と植物

生きもの調査

観察会のときの記録
公共団体から調査依頼
関連団体から調査協力
会員研修時の記録

トップページへ

自然観察を楽しむためのお願い

【参加する時のお約束】　【観察会での楽しみ方】　【こんな時はリーダーに連絡を】

【参加する時のお約束】

① 自然に親しみ、自然を観察し、身近な自然の大切さを見つけます。
② 小雨の時も実施し、集合時間を過ぎると集合場所から移動をします。
③ だれでも参加できますが、小学生以下は保護者同伴で参加してください。
④ 野外活動ができる服装で、それぞれのテーマに合った準備をしてください。
⑤ 当日、名簿に記入し、一人50円のスポーツ保険に加入します。
（集合から解散するまで適用されます）
⑥ 集合場所欄に「事前申込＝●印」の記入があるものは次のところに連絡してください。

・あいち健康の森公園事務所	電話0562-47-9256
・知多環境政策課	電話0569-33-3151
・知多市地域文化センター	電話0569-42-1101
・知多市梅の館	電話0562-54-2911
・東海市施設管理協会	電話052-603-4155
・大府市環境課	電話0562-45-6233
・大府市二ツ池公園セレトナ	電話0562-44-4531
・大府市北山公民館	電話0562-48-6015
・大府市大府公民館	電話0562-48-1007
・大府市神田公民館	電話0562-46-2620
・美浜町環境保全課	電話0569-82-1111(役場)
・半田市新美南吉記念館	電話0569-26-4888
・半田市環境クリーンセンター	電話0569-23-3567
・常滑市生涯学習課	電話0569-35-5111(市役所)
・常滑市大曽公園事務所	電話0569-35-2797

⑦ 集合場所欄に「事前申込」の記入が無いものは事前申し込みの必要はありません。
内容の詳細はそれぞれの担当者にお訪ねください。
ただし、団体で10名以上参加される時は、事前にそれぞれの担当者に電話連絡をしてください。
（担当者：知多自然観察会年間予定表参照）

【観察会での楽しみ方】

① しっかり、じっくり見ましょう。
② 耳をすまして、いろいろな音を聞きましょう。
③ さわって、感触を味わいましょう。（リーダーの了解で）
④ においをかいで見ましょう。
⑤ 時にはかじってみましょう。（リーダーの了解で）
⑥ 生き物の落し物や足跡を探しましょう。
⑦ 石の下や落ち葉の下も探そう。（後で元にもどして）
⑧ 生きものを静に尾行しよう。
⑨ 同じ所に、季節を変えて訪れよう。
⑩ 生き物のつながりを考えよう。
⑪ 面白いものを見たらみんなに話そう。（わかちあい）
⑫ 参加者やリーダーと友達になろう。何でも聞こう

【こんな時はリーダーに連絡を】

① けがをした時や気分が悪いとき。
② 危険個所を発見した時や回りの人のようすが変なとき。
③ 用事などで、途中で帰るとき。
④ 生き物を持ち帰りたいとき。（原則として持ち帰り禁止）
⑤ 知りたい生き物を見つけたとき。
⑥ 知多自然観察会に加入したいとき。
⑦ 観察会のとき以外でも、生き物や自然について聞きたいとき。

トップページへ

※ 質問がありましたら何でも→ここ（連絡先一覧）

2010年度知多自然観察会総会報告書

平成10年2月14日（日）9:30～

知多市体育館大会

議室

1．０９年度代表挨拶…（代表：降幡）　「年報はじめに」　参照を

2．出席者自己紹介　参加者　４５名

3．議長・書記の選出　議長　（畠　烈）　書記　（竹内秀）

4．議事

(1) ２００９年度事業報告

A）事業全般に関する報告　年報p10～p19 参照

＊09年度事業報告　支部関係　主なもの

1、第１回役員会　4月19日（日）NPO化・30周年行事・ＣＯＰ10・他1月30日まで10回

2、春の研修旅行　東三河の自然を訪ねて4月25日～26日　奥三河を尋ねて　13名の参加

3、フナビオとふれあう会　5月30日（土）会員13名　東海市舟島小学校　小学生1年生～6年

4、6月7日　県協議会主催「愛知の自然観察・海辺の生き物」冨具崎港　森田（博）・永田

5、親子で楽しむ海辺の自然学校　6月１３日　南知多ビーチランドにて　日本福祉大対応

6、特別天然記念物「長岡のゲンジボタル発生地を視察」　6月19日（金）　7人参加

7、新任教員研修のお手伝い　小学校　7月22日～23日　中学校　8月19日～20日

美浜少年自然の家周辺と海岸にて　会員12名　村瀬・早川（雅）竹内（秀）・吉川・他

8、第6回会員研修と持ち寄り会パソコン研修　8月23日（日）阿久比中央公民館にて15名

役員会と併せて開催他、写真・標本等持ち寄り研修と情報交換、パソコン研修

9、県協議会主催会員研修　知多支部対応「布土川の生き物観察」　斉藤・永田さん対応

10、緑の少年団交流会　10月17日（土）　武豊町体育館周辺

午前中観察とネイチャーゲームと午後工作　150名　会員26名

11、日福大　生涯学習フェスに協力対応　10月25日(日)榊原（正）・竹内（秀）氏　他16名

12、秋の研修旅行南信州の自然　しらびそ高原・下栗里等10月30日～11月1日１3名参加

13、第７回会員研修と持ち寄り会パソコン研修10年１月17日(日）知多市中部公民館にて17名

報告発表者「石を楽しむ」桑原さん　他、写真・標本等持ち寄り研修と情報交換、パソコン研修

14、年報作成　２月７日　亀崎小学校　14名の方の協力で完成

＊０９年県協関係事業報告

・調査　調査報告　知多支部対応分　今年度なし

・自然観察指導員養成講習会　岡崎市桑谷山荘にて　10月16日～18日

当支部より８名　受講終了合格

・総会21年3月20日(木)祭日　名古屋市ボランティア・NPOセンター研修室　県内より40名出席

・6月7日　県協議会主催会員研修「愛知の自然観察・海辺の生き物」冨具崎港

森田（博）・永田さん対応

・9月5日　県協議会主催会員研修　知多支部対応「布土川の生き物観察」　斉藤・永田さん対応

B）各市町の報告…（市町代表＝世話役）　＊…年報の「実績＆コメント」ページ参照,

東海（岩崎）p20→ 大府（村瀬）p24→ 知多（沖田）p28→ 東浦（竹内秀）p32→阿久比（平松裕）p36→半田（榊原靖）p40→ 常滑（中井三）p44→ 武豊（畠）p48→ 美浜・南知多（　）p52→ 里山（榊原靖）p56

C）受託orお手伝い全般に関する報告…（降幡）　年報60～65　会の名が知られて

年々飛び込み等増えている

D）　研修会に関する報告……（榊原靖）　年報 p66～71参照

E）　年報作成・ホームページに関する報告…（榊原正）　別紙　○○○参照

F）調査活動に関する報告…（浅井）　今年度調査項目活動なし

2）　役員会報告

A）下記３部会の役員会の会議内容と経過報告及び今後の方向

①NPO化に関わること・・・・（榊原正）　別紙検討委員会報告書を参照してください

②ＣＯＰ10への取り組みに関わること・・（森田琢）　別紙検討委員会報告書を参照

③本会の発足30周年記念に関わること・・・・（榊原靖）別紙30周年記念事業について参照

B）　09年度の委託事業の委託費の取り扱いについて・・・・・（南川）

・　０９年度は特別会計には納入しない

・　関係担当市町に委任・委託する。　（０９年１２月１２日の役員会にて確認）

C）あいち森と緑づくりの事業取り組み報告・・・・・・（榊原正）

別紙 森と緑づくり環境活動・学習推進事業にかかわる報告書を参照してください。

＊取り組み場所　美浜町義朝の森の整備　・　阿久比町高値湿地の整備

半田市内の公園（雁宿･任坊山）　・　半田市板山の山林

3）　会計報告（収支決算報告）・・・・・・・・・・・…（牧野）　別紙　報告書参照

会計監査報告（会計監査報告）・・・・・・・・・（蔦谷）　別紙　報告書参照

以上承認される。

（2）　２０１０年度事業計画

1）　０９　年度役員及び係分担等の選出

① 代表１名選出……（　降幡　）

② 会計監査２名選出…（　山田絹　）（　蔦谷　）

＊09年度代表挨拶（代表降幡）

2）　各役員の選出…・・・会則により代表が指名

・顧問若干名……（加藤）　（原）

・副代表若干名……（榊原靖）＝研修担当　（榊原正）＝年報・Web担当

・庶務１名……（南川）＝副代表兼務

・会計１名……（牧野）
・調査担当２名……（大島）　（浅井）

３）2010年度各市町 世話役(市町代表＆里山代表)と副世話役(市町副代表＆里山副代表)選出と承認
東海（平松俊・石原）　大府（村瀬・大嶋）　知多（吉房・沖田）　東浦（竹内秀・岩本）
阿久比（平松裕・関）　半田（榊原靖・榊原正）　常滑（森田琢・中井三）
武豊（畠・鈴木樹）　美浜、南知（永田・森田博）　里山（池田・百合草）

４）　県協議会関係の担当者の確認と承認
・理事(支部代表)⇒(降幡)理事(HP･広報)⇒(永田)・理事(名簿等)⇒(森田琢)・監事⇒(榊原靖)

５）　２０１０年度事業　別紙年間計画表参照

①　１０年度支部全体事業計画　主な内容
１）春の研修旅行　４月２４日（土）～２５日（日）「○○の自然をたずねて」
２）役員会　４月１８日（日）・５月１６日（日）・７月１８日（日）・９月19日・等随時)
３）緑の少年団交換会　8月21日（土）打合わせ～本番10月16日（土）知多市担当
４）会員研修発表・持ち寄り会・パソコン研修　8月22日（日）阿久比町中央公民館
５）日福大生涯学習フェスティバル　10月24日（日）　（協力対応）
６）秋の研修旅行　10月30日（土）～31日　「隣県の自然を訪ねて」
７）会員研修発表・持ち寄り会・パソコン研修　１月16（日）阿久比町中央公民館
８）11年度総会　11年2月13日（日）
９）その他事業計画書を参照してください。
10）市・町ミニ観察会行事　（別紙年間行事予定表参照）
11）市・町からの受託観察会行事は事業計画書を参照してください。
（東海市･大府市･知多市・半田市・常滑市・美浜町里山など）

②　１０年度　県協関係
１）自然観察指導員養成講習会、県内は実施されずフォローアップ研修会がある。日時未定
２）県協議会　総会22年3月21日　（日）予定　場所未定
３）平成２２年度の県協議会（主催行事）「あいち自然観察会」研修会の予定確認
知多支部担当観察会　9月11日（土）～12日　富貝崎⇒羽豆岬⇒「義朝の森」にて
６）　その他　関係担当チーフからの依頼確認事項
*補１… 研修担当より「研修会講師〔発表者）を募集する」……（榊原靖）
*補２… 年報・ＨＰ担当より「写真は子供が入っているものを採用していく」
「観察会当日は写真担当者を決めて確実に記録撮影をする」……（榊原正）
*補３… 調査担当より……（浅井）
*補4… 里山活動について……（　　）
＊県協議会事業の確認……(南川)上記②の3点その後追加要請があればその都度周知連絡します
７）２０１０年度予算案…（　会計　）・・・・別紙添付資料予算書にて承認される。
８）委託事業の謝礼金の取り扱いについて　（1月30日役員会確認事項）１５分
①委託事業とは　関係市町からの受託・受募事業である。
②２０１０年度はその会計の収入は支部にて受託会計帖を作成し
全額支部受託会計帖に納入し管理する。
③使途・使用運営方法は次回以降の役員会にて協議する。
以上２０１０年度事業計画は承認された

・連絡＆確認事項
１．行事予定と要請事項
A）東浦町の森にて　自然環境学習の森を立ち上げ予定　確立したら協力をお願いしたい。
B）４月１７日（土）雨天時日曜日　予定の名古屋環境大学要請対応に協力をお願いしたい。
「海辺の観察と体験・・」場所：日間賀島にて小学生の子供２０名位
後日担当者より詳細連絡あり
C）次年度の秋の研修観察は生物・植生の出会いを考慮して日時を決めてほしい

２．観察会行事の確認事項と注意点
(1) 指導員の観察会における参加費、保険代、名札の着用などの取り扱い
・参加する指導員から参加費（保険代、材料費）は集金しない。
但し保険に加入したい指導員は名簿に名前を記入し、５０円支払う。
・参加する指導員は必ず名札を着用する。
・出発に間に合わない到着や早引きの指導員は担当にしっかり合図する。
※日本自然保護協会への会費および傷害保険費を毎年支払うことをお勧めします。
(2) 観察会への参加者を増やすための工夫を（実践例や予定）
(3) 年報Ｐ６「自然観察を楽しむためのお願い」の確認…
(4) 各観察会の記録･報告書の提出の徹底（記事写真等）
＊役割担当を決めて責任をもつて遂行し纏めること。
＊記録の写真掛は確実に決めて観察会を遂行を
＊観察会当日のサブーリーダーがまとめて報告する。
(5) 一般募集の観察会の会費について
＊　参加者から参加費を１人50円として、徴収し保険代を県協へ40円を送付し
残額の10円を送金代等担当市町の諸費用に充填する。
但し50円を超して徴収する時は「材料費等」年間予定表等、募集案内書に
その金額を明記する。

知多自然観察会　会則（愛知県自然観察指導員連絡協議会　知多支部）

（名　称）　第１条　本会は知多自然観察会と称する。

（目　的）　第２条　自然観察会等を通して自然とつきあうことの楽しみを人に広めるとともに活動の場となる自然を守るように努力する。

（事　業）　第３条　前条の目的を達成するため次の事業を行なう。
自然観察ガイド、里山活動、自然物の工作、生きもの調査、総合的学習のお手伝い、会員研修会など

（会　員）　第４条　自然観察指導員講習会を受講した者、または、本会の目的に賛同し、本会への参加を希望する者とする。

（会　費）　第５条　会員は毎年５月までに会費を納入しなければならない。

（退　会）　第６条　退会を希望する会員は代表または世話役に申し出るものとする。
なお、会費未納の場合にはその資格を失う。

（役　員）　第７条　本会に次の役員をおく。

顧　　問	若干名
代　　表	１名
副 代 表	若干名
世 話 役	市、町、里山クラブからの代表
庶　　務	１名
会　　計	１名
会計監査	２名

（役員の任期）　第８条　任期は一年とするが再任を妨げない。

（役員の選出）　第９条　代表・会計監査は会員中より互選する。総会で承認を得る。
顧問・庶務・会計は代表が委嘱する。総会で承認を得る。
世話役は各市町で互選する。総会で承認を得る。

（役員の補充）　第10条　役員に欠員が生じたときは速やかに代理を選出する。

（総会）　第11条　本会は毎年１回、原則２月に総会を開催するものとする。
総会の決議は出席者の過半数による。

（役員会）　第12条　総会に代わる決議機関とする。

（会計年度）　第13条　会計年度は毎年１月１日に始まり翌年12月31日に終わる。

（会則の変更）　第14条　会則の変更は総会または役員会において過半数の賛成を得て行なう。

（内規）　第15条　本会の円滑な運営のために内規を定めることができる。

（附　則）

1　この会則は平成19年2月18日より実施する。

2　本会の事務局は当分の間、庶務宅とする。

※ 附則１の年月日は総会で変更が会った場合、その総会の実施日が記される。

（覚え）

1　この会則の最初の制定日は平成18年2月19日である（当日の総会で承認された）

2　平成19年2月18日の総会で７条を次のように変更した。

・世話役　「市町代表…10名以内」を上記条文の通りに変更

・会計監査「１名」を上記条文の２名に変更

(2010.4.1～2011.3.31)
2010年度

観察会の予定（かんさつかい　よてい）

※誰でも参加できます

・東海市施設管理協会（052-603-4155）・知多市梅の館（0562-54-2911）・知多市地域文化センター（0569-42-1101）
・知多市環境政策課（0562-33-3151）・半田市環境センター（0569-23-3567）・常滑市大曽公園事務所（0569-35-2797）
・常滑市生涯学習課（0569-35-5111）・大府市環境課（0562-45-6223）・あいち健康の森公園事務所（0562-47-9222）
・大府市神田公民館（0562-46-2620）・美浜町環境保全課（0569-82-1111）・大府市二ツ池公園セレトナ（0562-44-4531）

＜参加するときの**服装の基本**…靴、長ズボン、長袖、帽子　**※サンダルは禁止**　＞

＜**持ちもの**…観察会の**テーマにあわせて**…あったほうがいいもの＞
・公園や野道…たも、虫かご　・鳥…双眼鏡　・朽ち木…マイナスドライバー　・きのこ…カゴ
・川や池や海岸…たも、水そう　・夜…ライト　・６月～１０月…蚊(か)の対策　・砂浜…カギやスコップ
・木の実や枝で工作…拾った材料を入れるためのビニル袋、作品を持ち帰るための袋

＜持ちもの…**参加者の判断で…**＞
・水筒　・タオル　・ビニル袋　・手袋　・虫眼鏡　・筆記具　・カメラ　・図鑑

●印のついている観察会はできるだけ事前に申込先へご連絡下さい。なお、当日でも集合場所で受付ができます。

参加費として、記載のない場合は、原則**一人５０円**（傷害保険加入費）を集金します。

年	月	日	曜	テーマ　●印…申し込み先（電話番号は欄外を参照）	集合場所（クリック⇒場所地図）	担当者 問合せ先
10	4	3	土	「春の公園 野草と虫の観察」●東海市施設管理協会	しあわせ村玄関前 9:30	村瀬(0562-48-4031) 吉川
10	4	10	土	「春の野草と虫さんに会いに行こう」●梅の館	知多市梅の館 9:30	山田絹(0562-34-8755)大野
10	4	11	日	「植物 野鳥 虫たちの躍動を感じよう」	阿久比エスペランス丸山Ｐ 9:30	牧野(090-1232-9472) 関
10	4	11	日	「春の里山めぐり 野草料理に挑戦　午後は里山の手入れ」参加費300円	野間義朝の森 9:30	榊原靖(0569-21-3497)山本
10	4	11	日	「春のセレトナ」●二ツ池公園セレトナ→申込〆切4/4	二ツ池公園セレトナ 10:00	村瀬(0562-48-4031) 吉川
10	4	17	土	「春の生き物となかよくなろう」●大府市北山公民館	二ツ池公園セレトナ 9:30	村瀬(0562-48-4031) 今西
10	4	17	土	「竹の子を採って簡単な料理を学ぼう」●東海市施設管理協会 参加費200円	大池公園管理事務所 9:30	竹内秀(0562-83-9023)山本
10	4	18	日	「竹の芽吹きを観察しよう」(⇒緒川新池周辺)	於大公園プールＰ 9:30	田中(0562-34-6040)竹内秀
10	4	18	日	「任坊山で春をみつけよう-虫や野草の観察」	任坊山公園Ｐ 9：30	榊原正(0569-21-7000)加藤
10	4	18	日	「春の野の花と虫さんたちに会いに行こう」	武豊町別曾池公園Ｐ 9:30	鈴木(0569-72-1393)古川
10	4	18	日	「春の公園を散策しよう」●常滑市大曽公園事務所	常滑市大曾公園Ｐ 9:30	小島(0569-42-4537) 斉上
10	5	7	金	「カエルの合唱を聞き分けよう」●美浜町環境課	野間中学校西校外Ｐ 20:00	森田博(0569-87-0725)平松裕
10	5	9	日	「初夏の里山ハイキング-１等三角点 ５ｋｍコース-」参加費200円	美浜町役場 9:30	百合草(0569-82-2354)吉田
10	5	9	日	「花を訪れる虫さんを観察しよう」	東海市中ノ池公園Ｐ 9:30	平松俊(052-601-1491)田中和
10	5	14	金	「閃光するヒメボタルに会おう」	東浦町於大公園プールＰ 21:30	竹内秀(0562-83-9023)桑原
10	5	15	土	「砂浜の海浜植物をみよう」	鬼崎蒲池港Ｐ 9:30	森田琢0569-42-1708)中井三
10	5	15	土	「春の野草や虫さんに会おう」｛知多市自然調査隊｝●市環境政策課	知多市旭公園 北Ｐ 9:30	吉房(0562-55-9025) 山田絹
10	5	16	日	「海岸の生き物を見つけよう」	鬼崎蒲池港Ｐ 9:30	森田琢0569-42-1708)中井康
10	5	16	日	「初夏の草花と花木を訪れる生きものを見よう」	長成池公園Ｐ 9:30	原(0569-72-2377)畠
10	5	21	金	「閃光するヒメボタルに会おう」●東海市施設管理協会	東海市上野台公園Ｐ 21:30	早川(052-602-2992) 岩崎

10	5	22	土	「山で発見 ヒメボタル」●美浜町環境保全課	美浜町時志観音P 21:30	池田(090-9663-2101)百合草
10	5	22	土	「森や草むらの生き物を探そう」●あいち健康の森公園	あいち健康の森管理事務所13:30	村瀬(0562-48-4031) 吉川
10	5	22	土	「信濃川の生き物をみよう」●梅の館	知多市梅の館 9:30	金内(0562-55-8614) 浅井
10	5	23	日	「初夏の椎ノ木大池-トンボ 水生生物を観察」	板山小学校正門前 9：30	山田和(0569-22-4660)榊原靖
10	5	29	土	「春の阿久比板山湿地周辺を観察しよう」※人数制限有	阿久比ふれあいの森P 9:30	中川(0562-34-2331)平松俊
10	5	29	土	5/22の予備日 「森や草むらの生き物を探そう」●あいち健康の森公園	あいち健康の森管理事務所13:30	村瀬(0562-48-4031) 吉川
10	6	6	日	「愛知用水の食虫植物を見よう」	常滑市南陵公民館P 9:30	中井三(0569-42-2021)斉上
10	6	6	日	「初夏の道ばたの生きものと湧き水」	新宮町の本宮砥鹿神社P 9：30	大橋(0569-21-6656)榊原靖
10	6	12	土	「明徳寺川の中をのぞこう」	東浦町文化センターP 9:30	田中央(0562-34-6040)山田公
10	6	12	土	「海辺の生き物」●美浜町環境課（干11:40）	美浜町冨具崎港P 9:30	森田博(0569-87-0725)森田琢
10	6	12	土	「梅の実を採って簡単な料理を学ぼう」●東海市施設管理協会 参加費200円	大池公園管理事務所 9:30	山本辰(0562-56-3952)竹内秀
10	6	13	日	「トンボ池の生き物の観察 もぎたて畑の手入れ・収穫」参加費200円	野間義朝の森 9:30	榊原靖(0569-21-3497)池田
10	6	20	日	「福山川の生き物は今年も元気かな」	阿久比町板山公民館前 9:30	平松裕(090-8071-3954)浅井
10	6	20	日	「畑の良い虫 悪い虫の観察」希望者は野草試食 参加費100円 弁当持参	常滑市南陵公民館P 9:30	竹内匡(08019527365)水野由
10	6	25	金	「灯火に集まる虫とヘイケホタルの観察」●梅の館	知多市梅の館 19:30	平松俊(052-6011419)中井康
10	7	3	土	「初夏の生き物たちに会おう」(⇒緒川新池周辺)	於大公園プールP 9:30	竹内秀(0562-83-9023)桑原
10	7	3	土	「夏の昆虫とオオケマイマイを見つけよう」●東海市施設管理協会	しあわせ村玄関前 9:30	原(0569-72-2377) 平松俊
10	7	4	日	「新川の生きものを見よう」	武豊福寿園西方へ200m 新川沿い 9:30	原(0569-72-2377) 金内
10	7	4	日	「キノコの森を観察しよう」●二ツ池公園セレトナ→申込〆切6/27	二ツ池公園セレトナ 9:30	村瀬(0562-48-4031) 浅井
10	7	10	土	「夏の森の生き物を観察しよう」●梅の館	知多市梅の館 9:30	小島(0569-42-4537) 蔦谷
10	7	11	日	「磯浜観察 海鮮汁を味わう 午後はもぎたて畑の手入」参加費300円	名鉄野間駅 9:30	榊原靖(0569-21-3497) 山本辰
10	7	11	日	「あいちの自然観察-干潟の生き物」（参加料＋保険料＝350円）	美浜町奥田農協P 9:30	森田博(0569-87-0725)永田
10	7	11	日	「雨上がりのキノコをみつけよう」●常滑市大曽公園事務所	常滑市大曾公園P 9:30	降幡(0569-43-8060)中井三
10	7	17	土	「夏の生き物を見つけよう」｛知多市自然調査隊｝●市環境政策課	知多市旭公園 北P 9:30	吉房(0562 - 55 - 9025) 山本辰
10	7	23	金	「灯火に集まる虫を探そう」●二ツ池公園セレトナ→申込〆切7/16	二ツ池公園セレトナ 19:30	吉川洋(052-381-4426) 今西
10	7	23	金	「灯火に集まる虫を観察しよう」●東海市施設管理協会	しあわせ村玄関前P 19:30	平松俊(052-601-1491)石原
10	7	24	土	「灯火に集まる虫と鳴く虫の音を聞こう」	東浦町高根の森P 19:00	春日(0562-84-2086)水野利
10	7	24	土	「夏の生き物を探そう」●あいち健康の森公園管理事務所：予備日7/31	あいち健康の森公園事務所9:30	吉川洋(052-381-4426) 今西
10	7	25	日	「前山川の小さな生き物を見よう」	常滑市青海公民館P 9:30	金内(0562-55-8614)斉上
10	7	25	日	「干潟の生き物」●美浜町環境課（干11:40）	美浜町奥田農協P 9:30	森田博(0569-87-0725)森田琢
10	7	25	日	「境川の生き物観察と水質調査」予備日8/8●大府市神田公民館・大府公民館・環境課	神田公民館 9:30	村瀬(0562-48-4031) 門脇
10	7	30	金	「灯火に集まる虫と鳴く虫の声を聴こう」●梅の館	知多市梅の館 19:30	南川(0569-42-5382) 小島
10	8	8	日	「もぎたて畑 夏野菜の収穫と手入れ 竹細工」参加費200円	野間義朝の森 9:30	沖田(0562-55-7256) 山本辰
10	8	8	日	「二つの池のトンボたちを見つけよう」●二ツ池公園セレトナ→申込〆切8/1	二ツ池公園セレトナ 9:30	村瀬(0562-48-4031) 今西
					阿久比町ふれあいの森	平松俊(052-601-1491)平

10	8	21	土	「灯火に集まる虫の観察と虫の声を聞こう」	P 19:30	松裕
10	8	21	土	「トンボ 蝶 セミを採って観察しよう」●東海市施設管理協会	東海市上野台公園P 9:30	平松俊(052-601-1491)岩崎
10	8	28	土	「須賀川の中をのぞこう」	南部ふれあいセンターP 9:30	田中央(0562-84-6040)岩本
10	9	4	土	「布土川の生き物観察」●美浜町環境課	美浜町布土公民館P 9:30	斉藤(0569-82-3922)榊原靖
10	9	10	金	「夜の虫を探そう-クロマドホタルが見える？」	常滑市多賀神社P 19:00	平松俊(052-601-1491)降幡
10	9	11	土	「秋の信濃川をのぞいてみよう」●梅の館	知多市梅の館 9:30	金内(0562-55-8614) 川端
10	9	12	日	「竹炭焼きの準備 野菜の植えつけ もぎたて畑の手入れ」参加費200円	野間義朝の森 9:30	吉田(052-932-7174) 神野
10	9	12	日	「木の実 花 虫ウォッチングで秋をいっぱい感じよう」	武豊町別曽池公園P 9:30	畠(0569-73-3518) 鈴木樹
10	9	12	日	「ネイチャーゲームで自然となかよし」●二ツ池公園セレトナ→申込〆切9/5	二ツ池公園セレトナ 9:30	吉川洋(052-381-4426) 村瀬
10	9	17	金	「灯火に集まる虫と鳴く虫の声を聴こう」●梅の館	知多市梅の館 19:00	小島(0569-42-4537)平松俊
10	9	18	土	「秋の阿久比板山湿地を観察しよう」※人数制限有	阿久比ふれあいの森P 9:30	澁谷(0569-22-7860) 宮内
10	9	18	土	「大池公園のキノコを観察しよう」●東海市施設管理協会	大池公園管理事務所 9:30	降幡(0569-43-8060)村瀬
10	9	19	日	「石ヶ瀬川の生き物観察と水質調査」●石ヶ瀬児童老人福祉センター	石ヶ瀬児童老人福祉センタ 9:30	村瀬(0562-48-4031) 門脇
10	9	26	日	「身近にあるキノコを調べよう」[知多市自然調査隊]●市環境政策課	知多市旭公園 北P 9:30	降幡(0569-43-8060)南川
10	10	2	土	「運動公園周辺の秋をみつけよう-木の実 草の実や虫」	半田運動公園第一P 9：30	山田和(0569-22-4660)榊原靖
10	10	2	土	「身近にあるキノコを調べよう」●梅の館	知多市梅の館 9:30	降幡(0569-43-8060) 石井
10	10	3	日	「身近にあるｷﾉｺを見つけよう」	東浦町高根の森P 9:30	山田絹(0562-34-8755)降幡
10	10	9	土	「9～10日にかけて竹炭焼き」希望者宿泊可 参加費1000円(夕・朝食付)	野間義朝の森 9:30	神野(0562-34-3964)百合草
10	10	10	日	「　　同上　　」	同上	同上
10	10	11	月	「セレトナ フェスタ」に協力 10/11もしくは10/17事前打ち合わせあり	二ツ池公園セレトナ 9:00	村瀬(0562-48-4031) 吉川洋
10	10	11	月	「任坊山の秋-アサギマダラを見よう」	任坊山公園P 9：30	大橋(0569-21-6656)榊原靖
10	10	11	月	「秋の虫を観察しよう」●常滑市大曽公園事務所	常滑市大曾公園P 9:30	平松俊(052-601-1491)森田琢
10	10	17	日	「竹炭窯出し」	野間義朝の森 9:30	榊原靖 (0569-21-3497)吉田
10	10	17	日	「公園の木の実を食べてみよう」●東海市施設管理協会	大池公園管理事務所 9:30	吉川洋(052-381-4426) 早川
10	10	23	土	「秋の森を探検しよう」	東浦高校正門前9:30	竹内秀(0562-83-9023)岩本
10	10	23	土	「木の実等自然の恵みを使って工作しよう」	武豊町老人福祉センター前 9:30	鈴木樹(0569-72-1393)原
10	10	23	土	「木の実・草の実を探そう」●あいち健康の森公園予備日10/30	あいち健康の森公園 13:30	吉川洋(052-381-4426) 今西
10	11	3	水	「森の宝物で工作」あればカマボコ板持参 ●東海市施設管理協会	大池公園管理事務所 9:30	吉川洋(052-381-4426) 早川
10	11	6	土	「森の宝物で工作しよう」参加費100円	於大公園このはな館 9:30	山田公(0562-83-3297)桑原
10	11	6	土	「木の実の観察と工作をしよう」カマボコ板持参 ●梅の館	知多市梅の館 9:30	山田絹(0562-34-8755)春日
10	11	7	日	「秋の実りと工作」●常滑市大曽公園事務所	常滑市大曾公園P 9:30	中井三(0569-42-2021)榊原正
10	11	14	日	「秋の鳥や木の実などを観察しよう」	阿久比ふれあいの森P 9:30	牧野(0569-22-7277) 山田和
10	11	14	日	「秋の里山めぐり 義朝の森整備 もぎたて畑整備 次年度計画」参加費200円	野間義朝の森 9:30	沖田(0562-55-7256)池田
10	11	20	土	「タカと里に帰ってきた渡り鳥を見よう」	名市武豊野外活動ｾﾝﾀ前中央道下9:30	古川(0569-73-6078)畠
10	11	21	日	「雁宿の森で木の実 草の実観察」	雁宿公園P 9：30	大橋(0569-21-6656)榊原正

10	11	21	日	「探鳥会 冬の鳥」●二ツ池公園セレトナ→申込〆切11/14	二ツ池公園セレトナ 9:30	大嶋(090-9191-4531)村瀬
10	11	28	日	「小枝で工作」ビニル袋持参 ●二ツ池公園セレトナ→申込〆切11/21	二ツ池公園セレトナ 10:00	村瀬(0562-48-4031) 吉川洋
10	12	4	土	「日長神社の紅葉を愛でよう」	産業道路日長インター東広場P 9:30	中井康(0569-43-0884)蔦谷
10	12	4	土	「身近な野鳥を観察しよう」●東海市施設管理協会	しあわせ村玄関前 9:30	岩崎(052-601-5504) 村瀬
10	12	11	土	「康衛池のカモと阿久比川河口の生き物」	康衛池(瑞穂記念館)P 9：30	榊原靖(0569-21-3497)大橋
10	12	11	土	「冬の星空観察と灯火観察」●常滑市大曽公園事務所	常滑市大曾公園P 19:00	吉村 (0562-32-3760)降幡
10	12	11	土	「佐布里池の自然を観察しよう」●梅の館	知多市梅の館 9:30	南川(0569-42-5382)吉川勉
10	12	12	日	「冬鳥探しと里山歩き 午後はリース作り 椎茸の菌打ち」参加費200円	美浜町役場 9:30	神野(0562-34-3964)牧野
10	12	12	日	「探鳥会 冬の鳥」●二ツ池公園セレトナ→申込〆切12/5	二ツ池公園セレトナ 10:00	大嶋(090-9191-4531)村瀬
10	12	19	日	「里の冬鳥と落ち葉や木の実」	草木正盛院P 9：30	平松裕(090-8071-3954)牧野
11	1	8	土	「冬に長旅して来た身近な野鳥を観察しよう」●梅の館	知多市梅の館 9:30	神野(0562-34-3964) 南川
11	1	9	日	「初詣でハイキング(秋葉山5km) 七草がゆとぜんざい」弁当不要 参加費300円	野間義朝の森 9:30	山本辰(0562-56-3952)百合草
11	1	9	日	「探鳥会 冬の鳥」●二ツ池公園セレトナ→申込〆切1/4	二ツ池公園セレトナ 10:00	大嶋(090-9191-4531)今西
11	1	23	日	「朽木の虫を観察しよう」	洋菓子サリューP 9:30	関(090-1231-5830) 平松裕
11	1	23	日	「ミサゴやカモメ チドリ カモなど海鳥を見よう」	名鉄河和口駅前海岸P 9:30	古川(0569-73-6078)鈴木樹
11	1	23	日	「冬のセレトナ」●二ツ池公園セレトナ→申込〆切1/15	二ツ池公園セレトナ 10:00	吉川洋(052-381-4426) 村瀬
11	1	29	土	「朽木の虫さんを観察しよう」●梅の館	知多市梅の館 9:30	沖田(0562-55-7250) 浅井
11	1	30	日	「冬の鳥を見よう」	常滑市桧原公園東P 9:00	今津 (0569-35-3295)斉上
11	2	11	土	「冬の生き物たちに会おう」	東浦町石浜西小正門前 9:30	岩本(0569-84-3636)山田公
11	2	11	金	「義朝の森整備 遊具の点検修理 もぎたて畑春の準備」参加費200円	野間義朝の森 9:30	沖田(0562-55-7256)吉田
11	2	19	土	「冬鳥と旅鳥 カワウの子育観察」●美浜町環境課	美浜町体育館正面玄関 9:30	岩井(0569-87-5661) 永田
11	2	19	土	「朽木の虫さんを探そう」｛知多市自然調査隊｝●市環境政策課	知多市旭公園北P旭公園北駐車場 9：30	平松俊(052-601-1491)大野
11	2	19	土	「朽木に住む虫の観察」●東海市施設管理協会	大池公園管理事務所 9:30	吉村(0562-32-3760) 吉田
11	2	20	日	「探鳥会 冬の鳥」●二ツ池公園セレトナ→申込〆切2/13	二ツ池公園セレトナ 10:00	大嶋(090-9191-4531)門脇
11	2	26	土	「任坊山の冬-朽ち木の中の生きものを探そう」	任坊山公園P 9：30	榊原正(0569-21-7000)加藤美
11	2	27	日	「朽ち木で冬越しする生き物たち」●二ツ池公園セレトナ→申込〆切2/20	二ツ池公園セレトナ 10:00	吉川洋(052-381-4426) 浅井
11	3	6	日	「地層 岩石 調べ 化石探し」ハンマー タガネ 軍手 バケツ スコップ持参	聖崎公園P 9:30	河原(0569-82-2307) 永田
11	3	12	土	「道ばたの野草と春の芽吹きを感じよう」●梅の館	多市梅の館 9:30	中井康(0569-43-0884)吉房
11	3	13	日	「森の整備 タケノコ探し 遊び場つくり ジャガイモ今年の反省」参加費200円	野間義朝の森 9:30	池田(0569-82-3506)百合草
11	3	13	日	「春のセレトナ」●二ツ池公園セレトナ→申込〆切3／6	二ツ池公園セレトナ 10:00	吉川洋(052-381-4426) 村瀬
11	3	13	日	「朽木の生き物を探そう」●常滑市大曽公園事務所	常滑市大曾公園P 9:30	降幡(0569-43-8060)水野由
11	3	20	月	「探鳥会 冬の鳥」●二ツ池公園セレトナ→申込〆切3／13	二ツ池公園セレトナ 10:00	大嶋(090-9191-4531)村瀬
11	3	26	土	「春を感じている生き物たちに会おう」	東浦高校正門前 9:30	岩本(0569-84-3636) 桑原
11	3	26	土	「里山ウオーキング 大池公園～加家公園～大池公園」●東海市施設管理協会	大池公園管理事務所 9:30	村瀬(0562-48-4031) 岩崎

知多自然観察会　2010年度（2010.4.1～2011.3.31）会員専用 ※予備日や県協議会行事も含む

・東海市施設管理協会（052-603-4155）・知多市梅の館（0562-54-2911）・知多市地域文化センター（0569-42-1101）
・知多市環境政策課（0562-33-3151）・半田市環境センター（0569-23-3567）・常滑市大曽公園事務所（0569-35-2797）
・常滑市生涯学習課（0569-35-5111）・大府市環境課（0562-45-6223）・あいち健康の森公園事務所（0562-47-9256）
・大府市神田公民館（0562-46-2620）・美浜町環境保全課（0569-82-1111）・大府市二ツ池公園セレトナ（0562-44-4531）

＜参加するときの**服装の基本**…靴、長ズボン、長袖、帽子　**※サンダルは禁止**　＞

＜**持ちもの**…観察会の**テーマにあわせて**…あったほうがいいもの＞
・公園や野道…たも、虫かご　・鳥…双眼鏡　・朽ち木…マイナスドライバー　・きのこ…カゴ
・川や池や海岸…たも、水そう　・夜…ライト　・６月～１０月…蚊(か)の対策　・砂浜…カギやスコップ
・木の実や枝で工作…拾った材料を入れるためのビニル袋、作品を持ち帰るための袋

＜持ちもの…**参加者の判断で**…＞
・水筒　・タオル　・ビニル袋　・手袋　・虫眼鏡　・筆記具　・カメラ　・図鑑

〈種〉について［**募集**］…市町支部主催の事業で当日参加ＯＫ［**受託**］…受託事業であり主催者が参加者を決定済み［**受募**］…受託事業であるが当日の参加もＯＫ［**協力**］…地域の催しに友情出演事業　〈保険〉の［**協保**］について…県協議会へ保険代を送金する事業

No	年	月	日	曜	種	保険	担当	テーマ　●印…申し込み先（電話番号は欄外を参照）	集合場所	担当者 問合せ先
1	10	4	3	土	受募		東海	「春の公園 野草と虫の観察」●東海市施設管理協会	しあわせ村玄関前 9:30	村瀬(0562-48-4031) 吉川
2	10	4	10	土	受募		知多	「春の野草と虫さんに会いに行こう」●梅の館	知多市梅の館 9:30	山田絹(0562-34-8755)大野
3	10	4	11	日	受募		大府	「春のセレトナ」●二ツ池公園セレトナ→申込〆切4/4	二ツ池公園セレトナ 10:00	村瀬(0562-48-4031) 吉川
4	10	4	11	日	募集	協保	阿久	「植物 野鳥 虫たちの躍動を感じよう」	阿久比エスペランス丸山Ｐ 9:30	牧野(090-1232-9472) 関
5	10	4	11	日	募集		里山	「春の里山めぐり 野草料理に挑戦 午後は里山の手入れ」参加費300円	野間義朝の森 9:30	榊原靖(0569-21-3497)山本
6	10	4	17	土	受募		大府	「春の生き物となかよくなろう」●大府市北山公民館	二ツ池公園セレトナ 9:30	村瀬(0562-48-4031) 今西
7	10	4	17	土	受託		知多	「春の野草と虫さん-ゲームをとり入れて」●知多市地域文化センター	知多市地域文化センター 9:30	中井康(0569-43-0884)山田絹
8	10	4	17	土	受募		東海	「竹の子を採って簡単な料理を学ぼう」●東海市施設管理協会 参加費200円	大池公園管理事務所 9:30	竹内秀(0562-83-9023)山本
9	10	4	18	日	打合		支部	「役員会」	阿久比町中央公民館 13:30	南川
10	10	4	18	日	受託		南里	「たけのこ掘り」※会社の従業員とその家族のみ参加できる	野間荘Ｐ	池田　百合草
11	10	4	18	日	受募		常滑	「春の公園を散策しよう」●常滑市大曽公園事務所	常滑市大曾公園Ｐ 9:30	小島(0569-42-4537) 斉上
12	10	4	18	日	募集	協保	東浦	「竹の芽吹きを観察しよう」(⇒緒川新池周辺)	於大公園プールＰ 9:30	田中(0562-34-6040)竹内秀
13	10	4	18	日	募集	協保	半田	「任坊山で春をみつけよう-虫や野草の観察」	任坊山公園Ｐ 9：30	榊原正(0569-21-7000)加藤
14	10	4	18	日	募集	協保	武豊	「春の野の花と虫さんたちに会いに行こう」	武豊町別曾池公園Ｐ 9:30	鈴木(0569-72-1393)古川
15	10	4	24	土	研修		支部	「宿泊研修-〇〇自然をたずねて」会費１～2万円　4月中旬〆切	大池公園テニスコートＰ 7:00	竹内秀 牧野 山田絹 浅井
16	10	4	25	日	研修		支部	「宿泊研修-〇〇自然をたずねて」2日目	帰着時間未定	竹内秀 牧野 山田絹 浅井
17	10	5	7	金	募集	協保	南	「カエルの合唱を聞き分けよう」●美浜町環境課	野間中学校西校外Ｐ 20:00	森田博(0569-87-0725)平松裕
18	10	5	9	日	募集		里山	「初夏の里山ハイキング-１等三角点 5ｋｍコース-」参加費200円	美浜町役場 9:30	百合草(0569-82-2354)吉田
19	10	5	9	日	募集	協保	東海	「花を訪れる虫さんを観察しよう」	東海市中ノ池公園Ｐ 9:30	平松俊(052-601-1491)田中和
20	10	5	14	金	募	協	東	「閃光するヒメボタルに会おう」	東浦町於大公園プー	竹内秀(0562-83-9023)桑

					集	保	浦		ルP 21:30	原
21	10	5	15	土	募集	協保	常滑	「砂浜の海浜植物をみよう」	鬼崎蒲池港P 9:30	森田琢0569-42-1708)中井三
22	10	5	15	土	受募		知多	「春の野草や虫さんに会おう」 {知多市自然調査隊} ●市環境政策課	知多市旭公園 北P 9:30	吉房(0562-55-9025) 山田絹
23	10	5	16	日	打合		支部	「役員会」	阿久比町中央公民館 13:30	南川
24	10	5	16	日	募集	協保	常滑	「海岸の生き物を見つけよう」	鬼崎蒲池港P 9:30	森田琢0569-42-1708)中井康
25	10	5	16	日	募集	協保	武豊	「初夏の草花と花木を訪れる生きものを見よう」	長成池公園P 9:30	原(0569-72-2377)畠
26	10	5	21	金	受託		南里	「ヒメボタル」※一般の参加は不可	野間荘P 20:30	降幡(0569-43-8060) 永田
27	10	5	21	金	受募		東海	「閃光するヒメボタルに会おう」●東海市施設管理協会	東海市上野台公園P 21:30	早川(052-602-2992) 岩崎
28	10	5	22	土	受募		大府	「森や草むらの生き物を探そう」●あいち健康の森公園	あいち健康の森管理事務所13:30	村瀬(0562-48-4031) 吉川
29	10	5	22	土	受託		東海	「フナビオの生き物探検」全校行事 メニュー別 野外観察 (指導員10名限定)	東海市船島小学校 8:30	岩崎(052-601-5504)平松俊
30	10	5	22	土	受募		知多	「信濃川の生き物をみよう」●梅の館	知多市梅の館 9:30	金内(0562-55-8614) 浅井
31	10	5	22	土	募集	協保	南	「山で発見 ヒメボタル」●美浜町環境保全課	美浜町時志観音P 21:30	池田(090-9663-2101)百合草
32	10	5	23	日	募集	協保	半田	「初夏の椎ノ木大池-トンボ 水生生物を観察」	板山小学校正門前 9：30	山田和(0569-22-4660)榊原靖
33	10	5	29	土	受募		大府	5/22の予備日 「森や草むらの生き物を探そう」●あいち健康の森公園	あいち健康の森管理事務所13:30	村瀬(0562-48-4031) 吉川
34	10	5	29	土	募集	協保	阿久	「春の阿久比板山湿地周辺を観察しよう」※人数制限有	阿久比ふれあいの森P 9:30	中川(0562-34-2331)平松俊
35	10	6	6	日	募集	協保	常滑	「愛知用水の食虫植物を見よう」	常滑市南陵公民館P 9:30	中井三(0569-42-2021)斉上
36	10	6	6	日	募集	協保	半田	「初夏の道ばたの生きものと湧き水」	新宮町の本宮砥鹿神社P 9：30	大橋(0569-21-6656)榊原靖
37	10	6	11	金	受託		知多	「灯火に集まる虫とヘイケホタルの観察」●知多市地域文化センター	知多市旭公園北P 19：00	平松俊(052-601-1491)小島
38	10	6	12	土	募集	協保	東浦	「明徳寺川の中をのぞこう」	東浦町文化センターP 9:30	田中(0562-34-6040)山田公
39	10	6	12	土	受募		東海	「梅の実を採って簡単な料理を学ぼう」●東海市施設管理協会 参加費200円	大池公園管理事務所 9:30	山本(0562-56-3952)竹内
40	10	6	12	土	募集	協保	南	「海辺の生き物」●美浜町環境課 (干11:40)	美浜町冨具崎港P 9:30	森田博(0569-87-0725)森田琢
41	10	6	13	日	募集		里山	「トンボ池の生き物の観察 もぎたて畑の手入れ・収穫」参加費200円	野間義朝の森 9:30	榊原靖(0569-21-3497)池田
42	10	6	20	月	打合		支部	「役員会」	阿久比町中央公民館 13:30	南川
43	10	6	20	日	募集	協保	阿久	「福山川の生き物は今年も元気かな」	阿久比町板山公民館前 9:30	平松裕(090-8071-3954)浅井
44	10	6	20	日	募集	協保	常滑	「畑の良い虫 悪い虫の観察」希望者は野草試食 参加費100円 弁当持参	常滑市南陵公民館P 9:30	竹内匡(08019527365)水野由
45	10	6	25	金	受募		知多	「灯火に集まる虫とヘイケホタルの観察」●梅の館	知多市梅の館 19:30	平松俊(052-6011419)中井康
46	10	6	27	日	受託		南里	「冨具崎の生き物」」※一般の参加は不可	美浜町冨具崎港P 9:30	森田博(0569-87-0725)中井康
47	10	7	3	土	受託		知多	「海辺の生き物の観察」(干潮10:04) ●知多市地域文化センター	新舞子海岸カマボコP 9:30	中井康(0569-43-0884)森田
48	10	7	3	土	募集	協保	東浦	「初夏の生き物たちに会おう」(⇒緒川新池周辺)	於大公園プールP 9:30	竹内秀(0562-83-9023)桑原
49	10	7	3	土	受募		東海	「夏の昆虫とオオケマイマイを見つけよう」●東海市施設管理協会	しあわせ村玄関前 9:30	原(0569-72-2377) 平松俊
50	10	7	4	日	受募		大府	「キノコの森を観察しよう」●二ツ池公園セレトナ→申込〆切6/27	二ツ池公園セレトナ 9:30	村瀬(0562-48-4031) 浅井
51	10	7	4	日	募集	協保	武豊	「新川の生きものを見よう」	武豊福寿園西方へ200m新川沿い 9:30	原(0569-72-2377) 金内
52	10	7	9	金	受		知	「灯火に集まる虫とナイトハイクで生き	知多市旭公園北P	沖田(0562-55-7250)中井

					託		多	物探し」●知多市地域文化センター	19：00	康
53	10	7	10	土	受募		知多	「夏の森の生き物を観察しよう」●梅の館	知多市梅の館　9:30	小島(0569-42-4537) 蔦谷
54	10	7	11	日	受募	協保	県協	「あいちの自然観察-干潟の生き物」（参加料＋保険料＝350円）	美浜町奥田農協P 9:30	森田博(0569-87-0725)永田
55	10	7	11	日	受募		常滑	「雨上がりのキノコをみつけよう」●常滑市大曽公園事務所	常滑市大曾公園P 9:30	降幡(0569-43-8060)中井三
56	10	7	11	日	募集		里山	「磯浜観察 海鮮汁を味わう 午後はもぎたて畑の手入」参加費300円	名鉄野間駅 9:30	榊原靖(0569-21-3497)山本
57	10	7	17	土	受募		知多	「夏の生き物を見つけよう」〔知多市自然調査隊〕●市環境政策課	知多市旭公園 北P 9:30	吉房(0562 - 55 - 9025)山本
58	10	7	18	日	受募		大府	「境川の生き物観察と水質調査」予備日7/25 ●大府市神田公民館・環境課	神田公民館 9:30	村瀬(0562-48-4031) 門脇
59	10	7	18	日	打合		支部	「役員会」	阿久比町中央公民館 13:30	南川
60	10	7	23	金	受募		大府	「灯火に集まる虫を探そう」●二ツ池公園セレトナ→申込〆切7/16	二ツ池公園セレトナ 19:30	吉川(052-381-4426) 今西
61	10	7	23	金	受募		東海	「灯火に集まる虫を観察しよう」●東海市施設管理協会	しあわせ村玄関前P 19:30	平松俊(052-601-1491)石原
62	10	7	24	土	受募		大府	「夏の生き物を探そう」●あいち健康の森公園管理事務所：予備日7/31	あいち健康の森公園事務所9:30	吉川(052-381-4426) 今西
63	10	7	24	土	募集	協保	東浦	「灯火に集まる虫と鳴く虫の音を聞こう」	東浦町高根の森P 19:00	春日(0562-84-2086)水野利
64	10	7	24	土	受託		半田	「阿久比川河口の生き物観察」（干潮11:49）●半田市環境センター	半田市環境センター 9：30	榊原正(0569-21-7000)山田和
65	10	7	25	日	受募		大府	7/18の予備日「境川の生き物観察と水質調査」●大府市神田公民館・環境課	神田公民館 9:30	村瀬(0562-48-4031) 門脇
66	10	7	25	日	募集	協保	常滑	「前山川の小さな生き物を見よう」	常滑市青海公民館P 9:30	金内(0562-55-8614)斉上
67	10	7	25	日	募集	協保	南	「干潟の生き物」●美浜町環境課（干11:40）	美浜町奥田農協P 9:30	森田博(0569-87-0725)森田琢
68	10	7	30	金	受募		知多	「灯火に集まる虫と鳴く虫の声を聴こう」●梅の館	知多市梅の館 19:30	南川(0569-42-5382) 小島
69	10	7	31	土	受募		大府	7/24の予備日「夏の生き物を探そう」●あいち健康の森公園管理事務所	あいち健康の森管理事務所9:30	吉川(052-381-4426) 村瀬
70	10	7	31	土	受託		知多	「日長川の生き物を観察しよう」●知多市地域文化センター	知多市地域文化センター　9:30	金内(0562-55-8614) 大野
71	10	8	1	日	受募		大府	「境川の生き物を探そう」●大府市大府公民館	境川現地 9:30	村瀬(0562-48-4031) 門脇
72	10	8	7	土	受託		南里	「杉谷川の生き物」」※一般の参加は不可	野間荘P 9:30	森田博(0569-87-0726)原
73	10	8	7	土	受託		半田	「平地川・稗田川の生き物観察」●半田市環境センター	乙川東小学校 9：30	榊原靖(0569-21-3497)榊原正
74	10	8	8	日	受募		大府	「二つの池のトンボたちを見つけよう」●二ツ池公園セレトナ→申込〆切8/1	二ツ池公園セレトナ 9:30	村瀬(0562-48-4031) 今西
75	10	8	8	日	募集		里山	「もぎたて畑 夏野菜の収穫と手入れ 竹細工」参加費200円	野間義朝の森 9:30	沖田(0562-55-7256) 山本
76	10	8	~~21~~ 18	~~土~~ 水	打合		支部	「みどりの少年団交換会ー関係者打ち合わせ会」参加者：~~役員~~三役＆知多市会員＆東海市会員	知多市役所 13:30	吉房(0563-55-9025) 沖田
77	10	8	21	土	募集	協保	阿久	「灯火に集まる虫の観察と虫の声を聞こう」	阿久比町ふれあいの森P 19:30	平松俊(052-601-1491)平松裕
78	10	8	21	土	受募		東海	「トンボ 蝶 セミを採って観察しよう」●東海市施設管理協会	東海市上野台公園P 9:30	平松俊(052-601-1491)岩崎
79	10	8	21	土	受託		半田	「神戸川の生き物観察」●半田市環境センター	板山公民館 9：30	榊原靖(0569-21-3497)山田和
80	10	8	22	日	研修		支部	「持ち寄り会 発表 パソコン研修」	阿久比町中央公民館 9:30	榊原靖 榊原正
81	10	8	28	土	募集	協保	東浦	「須賀川の中をのぞこう」	南部ふれあいセンターP 9:30	田中(0562-84-6040)岩本
82	10	8	28	日	受託		半田	「矢勝川の生き物観察」●半田市環境センター	修農公民館P 9：30	榊原靖(0569-21-3497)加藤
83	10	9	4	土	受託		知多	「水田や水路の生き物観察しよう」●知多市地域文化センター	知多市地域文化センター　9:30	金内(0562-55-8614)高橋千

84	10	9	4	土	募集	協保	南	「布土川の生き物観察」●美浜町環境課	美浜町布土公民館P 9:30	斉藤(0569-82-3922)榊原靖
85	10	9	10	金	募集	協保	常滑	「夜の虫を探そう-クロマドホタルが見える？」	常滑市多賀神社P 19:00	平松俊(052-601-1491)降幡
86	10	9	11	土	受募		知多	「秋の信濃川をのぞいてみよう」●梅の館	知多市梅の館 9:30	金内(0562-55-8614) 川端
87	10	9	11	土	研修		県協	「知多・西三合同研修 磯の生き物⇒化石⇒羽豆岬国天⇒灯火観察」野外泊可	美浜町冨具崎港P 13:00	降幡・三田・永田
88	10	9	12	日	受募		大府	「ネイチャーゲームで自然となかよし」●二ツ池公園セレトナ→申込〆切9/5	二ツ池公園セレトナ 9:30	吉川(052-381-4426) 村瀬
89	10	9	12	日	募集		里山	「竹炭焼きの準備 野菜の植えつけ もぎたて畑の手入れ」参加費200円	野間義朝の森 9:30	吉田(052-932-7174) 神野
90	10	9	12	日	募集	協保	武豊	「木の実 花 虫ウォッチングで秋をいっぱい感じよう」	武豊町別曽池公園P 9:30	畠(0569-73-3518) 鈴木樹
91	10	9	17	金	受募		知多	「灯火に集まる虫と鳴く虫の声を聴こう」●梅の館	知多市梅の館 19:00	小島(0569-42-4537)平松俊
92	10	9	18	土	受託		支部	「みどりの少年団交換会」下見 ①	知多市 旭公園 北P 13:30	吉房(0563-55-9025) 沖田
93	10	9	18	土	募集	協保	阿久	「秋の阿久比板山湿地を観察しよう」※人数制限有	阿久比ふれあいの森P 9:30	澁谷(0569-22-7860) 宮内
94	10	9	18	土	受募		東海	「大池公園のキノコを観察しよう」●東海市施設管理協会	大池公園管理事務所 9:30	降幡(0569-43-8060)村瀬
95	10	9	19	日	受募		大府	「石ヶ瀬川の生き物観察と水質調査」●石ヶ瀬児童老人福祉センター	石ヶ瀬児童老人福祉センタ 9:30	村瀬(0562-48-4031) 門脇
96	10	9	19	日	打合		支部	「役員会」	阿久比町中央公民館 13:30	南川
97	10	9	26	日	受募		知多	「身近にあるキノコを調べよう」[知多市自然調査隊] ●市環境政策課	知多市旭公園 北P 9:30	降幡(0569-43-8060)南川
98	10	10	2	土	受託		支部	「みどりの少年団交換会」下見 ②	知多市 旭公園 北P 13:30	吉房(0563-55-9025) 沖田
99	10	10	2	土	受募		知多	「身近にあるキノコを調べよう」●梅の館	知多市梅の館 9:30	降幡(0569-43-8060) 石井
100	10	10	2	土	募集	協保	半田	「運動公園周辺の秋をみつけよう-木の実草の実や虫」	半田運動公園第一P 9：30	山田和(0569-22-4660)榊原靖
101	10	10	3	日	受託		南里	「畑づくり」」※一般の参加は不可	野間荘P	
102	10	10	3	日	募集	協保	東浦	「身近にあるｷﾉｺを見つけよう」	東浦町高根の森P 9:30	山田絹(0562-34-8755)降幡
103	10	10	9	土	受託		知多	「身近にあるキノコを観察しよう」●知多市地域文化センター	知多市旭公園 北P 9:30	降幡(0569-43-8060)高橋千
104	10	10	9	土	募集		里山	「9～10日にかけて竹炭焼き」希望者宿泊可 参加費1000円(夕・朝食付)	野間義朝の森 9:30	神野(0562-34-3964)百合草
105	10	10	10	日	募集		里山	「　　同上　　」	同上	同上
106	10	10	10	日	協力		大府	「セレトナ フェスタ」に協力 10/10もしくは10/17 事前打ち合わせあり	二ツ池公園セレトナ 9:00	村瀬(0562-48-4031) 吉川
107	10	10	11	月	受募		常滑	「秋の虫を観察しよう」●常滑市大曽公園事務所	常滑市大曾公園P 9:30	平松俊(052-601-1491)森田琢
108	10	10	11	月	募集	協保	半田	「任坊山の秋-アサギマダラを見よう」	任坊山公園P 9：30	大橋(0569-21-6656)榊原靖
109	10	10	16	土	受託		支部	「みどりの少年団交換会」本番　小学生が150名ぐらい参加	知多市 旭公園 北P 8:30	吉房 (0563-55-9025) 沖田
110	10	10	17	日	受募		東海	「公園の木の実を食べてみよう」●東海市施設管理協会	大池公園管理事務所 9:30	吉川(052-381-4426) 早川
111	10	10	17	日	募集		里山	「竹炭窯出し」	野間義朝の森 9:30	榊原 (0569-21-3497) 吉田
112	10	10	23	土	受募		大府	「木の実・草の実を探そう」●あいち健康の森公園 予備日10/30	あいち健康の森公園 13:30	吉川(052-381-4426) 今西
113	10	10	23	土	募集	協保	東浦	「秋の森を探検しよう」	東浦高校正門前9:30	竹内秀(0562-83-9023)岩本
114	10	10	23	土	募集	協保	武豊	「木の実等自然の恵みを使って工作しよう」	武豊町老人福祉センター前 9:30	鈴木樹(0569-72-1393)原
115	10	10	24	日						
116	10	10	30	土	受		大	10/23の予備日「木の実・草の実を探そ	あいち健康の森公園	吉川(052-381-4426) 今

					募		府	う」●あいち健康の森公園	13:30	西
117	10	10	30	土	研修		支部	「宿泊研修ー隣県の自然をたずねて」会費1万～2万円　10月中旬〆切	大池公園テニスコートP 7:00	竹内秀 牧野 山田絹 浅井
118	10	10	31	日	研修		支部	「宿泊研修ー隣県の自然をたずねて」2日目	帰着時間未定	竹内秀 牧野 山田絹 浅井
119	10	11	3	水	受募		東海	「森の宝物で工作」あればカマボコ板持参 ●東海市施設管理協会	大池公園管理事務所 9:30	吉川(052-381-4426) 早川
120	10	11	6	土	受募		知多	「木の実の観察と工作をしよう」カマボコ板持参　●梅の館	知多市梅の館　9:30	山田絹(0562-34-8755)春日
121	10	11	6	土	募集	協保	東浦	「森の宝物で工作しよう」参加費100円	於大公園このはな館 9:30	山田公(0562-83-3297)桑原
122	10	11	7	日	受託		南里	「畑づくり」※一般の参加は不可	野間荘P	
123	10	11	7	日	受募		常滑	「秋の実りと工作」●常滑市大曽公園事務所	常滑市大曽公園P 9:30	中井三(0569-42-2021)榊原正
124	10	11	12	金	打合		支部	「次年度支部行事計画打合せ」（1回目）	阿久比町中央公民館 19:00	南川
125	10	11	14	日	募集	協保	阿久	「秋の鳥や木の実などを観察しよう」	阿久比ふれあいの森P 9:30	牧野(0569-22-7277) 山田和
126	10	11	14	日	募集		里山	「秋の里山めぐり 義朝の森整備 もぎたて畑整備　次年度計画」参加費200円	野間義朝の森 9:30	沖田(0562-55-7256)池田
127	10	11	20	土	募集	協保	武豊	「タカと里に帰ってきた渡り鳥を見よう」	名市武豊野外活動ｾﾝﾀ前中央道下9:30	古川(0569-73-6078)畠
128	10	11	21	日	受募		大府	「探鳥会 冬の鳥」●二ツ池公園セレトナ→申込〆切11/14	二ツ池公園セレトナ 9:30	大嶋(090-9191-4531)村瀬
129	10	11	21	日	募集	協保	半田	「雁宿の森で木の実 草の実観察」	雁宿公園P 9：30	大橋(0569-21-6656)榊原正
130	10	11	28	日	受募		大府	「小枝で工作」ビニル袋持参 ●二ツ池公園セレトナ→申込〆切11/21	二ツ池公園セレトナ 10:00	村瀬(0562-48-4031) 吉川
131	10	12	4	土	募集	協保	知多	「日長神社の紅葉を愛でよう」	産業道路日長インター東広場P 9:30	中井康(0569-43-0884)蔦谷
132	10	12	4	土	受募		東海	「身近な野鳥を観察しよう」●東海市施設管理協会	しあわせ村玄関前 9:30	岩崎(052-601-5504) 村瀬
133	10	12	5	日	受託		南里	「畑づくり」」※一般の参加は不可	野間荘P	
134	10	12	10	金	打合		支部	「次年度支部行事計画打合せ」（２回目）	阿久比町中央公民館 19:00	南川
135	10	12	11	土	受募		常滑	「冬の星空観察と灯火採集」●常滑市大曽公園事務所	常滑市大曽公園P 19:00	吉村 (0562-32-3760)降幡
136	10	12	11	土	受募		知多	「佐布里池の自然を観察しよう」●梅の館	知多市梅の館　9:30	南川(0569-42-5382)吉川勉
137	10	12	11	土	募集	協保	半田	「康衛池のカモと阿久比川河口の生き物」	康衛池(瑞穂記念館)P 9：30	榊原靖(0569-21-3497)大橋
138	10	12	12	日	受募		大府	「探鳥会 冬の鳥」●二ツ池公園セレトナ→申込〆切12/5	二ツ池公園セレトナ 10:00	大嶋(090-9191-4531)村瀬
139	10	12	12	日	募集		里山	「冬鳥探しと里山歩き 午後はリース作り椎茸の菌打ち」参加費200円	美浜町役場 9:30	神野(0562-34-3964)牧野
140	10	12	19	日	募集	協保	阿久	「里の冬鳥と落ち葉や木の実」	草木正盛院P 9：30	平松裕(090-8071-3954)牧野
141	11	1	8	土	受募		知多	「冬に長旅して来た身近な野鳥を観察しよう」●梅の館	知多市梅の館　9:30	神野(0562-34-3964) 南川
142	11	1	9	日	受募		大府	「探鳥会 冬の鳥」●二ツ池公園セレトナ→申込〆切1/4	二ツ池公園セレトナ 10:00	大嶋(090-9191-4531)今西
143	11	1	9	日	募集		里山	「初詣でハイキング(秋葉山5km) 七草がゆとぜんざい」弁当不要 参加費300円	野間義朝の森 9:30	山本(0562-56-3952)百合草
144	11	1	16	日	研修		支部	「持ち寄り会 発表 パソコン研修」	阿久比町中央公民館 9:30	榊原靖・榊原正
145	11	1	23	日	受募		大府	「冬のセレトナ」●二ツ池公園セレトナ→申込〆切1/15	二ツ池公園セレトナ 10:00	吉川(052-381-4426) 村瀬
146	11	1	23	日	打合		支部	「役員会」総会に向けて	阿久比町中央公民館 13:30	南川
147	11	1	23	日	募集	協保	阿久	「朽木の虫を観察しよう」	洋菓子サリューP 9:30	関(090-1231-5830) 平松裕
148	11	1	23	日	募	協	武	「ミサゴやカモメ チドリ カモなど海鳥	名鉄河和口駅前海岸	古川(0569-73-6078)鈴木

					集	保	豊	を見よう」	P 9:30	
149	11	1	29	土	受募		知多	「朽木の虫さんを観察しよう」●梅の館	知多市梅の館 9:30	沖田(0562-55-7250) 浅井
150	11	1	30	日	募集	協保	常滑	「冬の鳥を見よう」	常滑市桧原公園東P 9:00	今津 (0569-35-3295)斉上
151	11	2	5	土	打合		支部	「2010年度年報作成 印刷・製本」	場所未定	榊原正
152	11	2	11	土	募集	協保	東浦	「冬の生き物たちに会おう」	東浦町石浜西小正門前 9:30	岩本(0569-84-3636)山田公
153	11	2	11	金	募集		里山	「義朝の森整備 遊具の点検修理 もぎたて畑春の準備」参加費200円	野間義朝の森 9:30	沖田(0562-55-7256)吉田
154	11	2	12	土	受託		知多	「冬に長旅して来た身近な野鳥の観察」●知多市地域文化センター	知多市地域文化センター 9:30	岩崎(052-601-5504) 石井
155	11	2	13	日	打合		支部	「総会･懇親会」14時30分まで (エスペランス丸山)	阿久比町勤労福祉センター	南川 全員の出席を
156	11	2	19	土	受募		知多	「朽木の虫さんを探そう」〔知多市自然調査隊〕●市環境政策課	旭公園北駐車場 9：30	平松俊(052-601-1491)大野
157	11	2	19	土	受募		東海	「朽木に住む虫の観察」●東海市施設管理協会	大池公園管理事務所 9:30	吉村(0562-32-3760) 吉田
158	11	2	19	土	募集	協保	南	「冬鳥と旅鳥 カワウの子育観察」●美浜町環境課	美浜町体育館正面玄関 9:30	岩井(0569-87-5661) 永田
159	11	2	20	日	受募		大府	「探鳥会 冬の鳥」●二ツ池公園セレトナ→申込〆切2/13	二ツ池公園セレトナ 10:00	大嶋(090-9191-4531)門脇
160	11	2	26	土	募集	協保	半田	「任坊山の冬-朽ち木の中の生きものを探そう」	任坊山公園P 9：30	榊原正(0569-21-7000)加藤
161	11	2	27	日	受募		大府	「朽ち木で冬越しする生き物たち」●二ツ池公園セレトナ→申込〆切2/20	二ツ池公園セレトナ 10:00	吉川(052-381-4426) 浅井
162	11	2	27	日	受託		南里	「ジャガイモの植え付け」※一般の参加は不可	野間荘P	
163	11	3	6	日	募集	協保	南	「地層 岩石 調べ 化石探し」ハンマー タガネ 軍手 バケツ スコップ持参	聖崎公園P 9:30	河原(0569-82-2307) 永田
164	11	3	12	土	受募		知多	「道ばたの野草と春の芽吹きを感じよう」●梅の館	知多市梅の館 9:30	中井康(0569-43-0884)吉房
165	11	3	13	日	受募		大府	「春のセレトナ」●二ツ池公園セレトナ→申込〆切3／6	二ツ池公園セレトナ 10:00	吉川(052-381-4426) 村瀬
166	11	3	13	日	受募		常滑	「朽木の生き物を探そう」●常滑市大曽公園事務所	常滑市大曾公園P 9:30	降幡(0569-43-8060)水野由
167	11	3	13	日	募集		里山	「森の整備 タケノコ探し 遊び場つくり ジャガイモ 今年の反省」参加費200円	野間義朝の森 9:30	池田(0569-82-3506)百合草
168	11	3	20	月	受募		大府	「探鳥会 冬の鳥」●二ツ池公園セレトナ→申込〆切3／13	二ツ池公園セレトナ 10:00	大嶋(090-9191-4531)村瀬
169	11	3	21	月	打合		県協	「県協議会総会」支部役員と市町ごとに2名以上の出席を	後日 協議会ニュースで連絡	支部の役員は出席を
170	11	3	26	土	募集	協保	東浦	「春を感じている生き物たちに会おう」	東浦高校正門前 9:30	岩本(0569-84-3636) 桑原
171	11	3	26	土	受募		東海	「里山ウオーキング 大池公園～加家公園～大池公園」●東海市施設管理協会	大池公園管理事務所 9:30	村瀬(0562-48-4031) 岩崎

東海支部

No	年	月	日	曜	種	保険	担当	テーマ　●印…申し込み先（電話番号は欄外を参照）	集合場所	担当者 問合せ先
1	10	4	3	土	受募		東海	「春の公園 野草と虫の観察」●東海市施設管理協会	しあわせ村玄関前 9:30	村瀬(0562-48-4031) 吉川
2	10	4	17	土	受募		東海	「竹の子を採って簡単な料理」●東海市施設管理協会 参加費200円	大池公園管理事務所 9:30	竹内秀(0562-83-9023)山本
3	10	5	9	日	募集	協保	東海	「花を訪れる虫さんを観察しよう」	東海市中ノ池公園P 9:30	平松俊(052-601-1491)田中和
4	10	5	21	金	受募		東海	「閃光するヒメボタルに会おう」●東海市施設管理協会	東海市上野台公園P 21:30	早川(052-602-2992) 岩崎
5	10	5	22	土	受託		東海	「フナビオの生き物探検」全校行事メニュー別 野外観察	東海市船島小学校 8:30	岩崎(052-601-5504) 平松俊
6	10	6	12	土	受募		東海	「梅の実を採って簡単な料理」●東海市施設管理協会 参加費200円	大池公園管理事務所 9:30	山本(0562-56-3952) 竹内
7	10	7	3	土	受募		東海	「夏の昆虫とオオケマイマイを見つけよう」●東海市施設管理協会	しあわせ村玄関前 9:30	原(0569-72-2377) 平松俊
8	10	7	23	金	受募		東海	「灯火に集まる虫を観察しよう」●東海市施設管理協会	しあわせ村玄関前P 19:30	平松俊(052-601-1491)石原
9	10	8	21	土	受募		東海	「トンボ 蝶 セミを採って観察しよう」●東海市施設管理協会	東海市上野台公園P 9:30	平松俊(052-601-1491)岩崎
10	10	9	18	土	受募		東海	「大池公園のキノコを観察しよう」●東海市施設管理協会	大池公園管理事務所 9:30	降幡(0569-43-8060) 村瀬
11	10	10	17	日	受募		東海	「公園の木の実を食べてみよう」●東海市施設管理協会	大池公園管理事務所 9:30	吉川(052-381-4426) 早川
12	10	11	3	水	受募		東海	「森の宝物で工作」あればカマボコ板持参 ●東海市施設管理協会	大池公園管理事務所 9:30	吉川(052-381-4426) 早川
13	10	12	4	土	受募		東海	「身近な野鳥を観察しよう」●東海市施設管理協会	しあわせ村玄関前 9:30	岩崎(052-601-5504) 村瀬
14	11	2	19	土	受募		東海	「朽木に住む虫の観察」●東海市施設管理協会	大池公園管理事務所 9:30	吉村(0562-32-3760) 吉田
15	11	3	26	土	受募		東海	「里山ウオーキング 大池公園～加家公園」●東海市施設管理協会	大池公園管理事務所 9:30	村瀬(0562-48-4031) 岩崎

＜世話役コメント＞

行事ではホタル観察が最も参加者が多く、竹の子、梅の実の料理教室、木の実の試食も好評でした。広報に載るおかげで受募行事は一行事を除いて１０名以上の参加者を得ました。市のエコスクールは雨で１回が中止になり、１回は連絡不足でごたごたしました。フナビオ学習会は全校生を１１名のスタッフで指導しました。一人で大人数を指導するのはきつく、できれば一人当たり10人以下にして欲しいです。会の募集行事はＰＲ不足でやはり一般参加がなく、スタッフの研修会となりました。

大池公園

【行事名】　花を訪れる虫さんを観察しよう

【日　時】　2010年5月9日（日）　9：30～12：00
【場　所】　東海市中ノ池公園～芦池公園～図賀奈池
【天　気】　晴れ
【担　当】平松俊　田中和
【参加者】　８名
（会員：平松俊・田中和・榊原正・中井康・浅井）
【内　容】
気持ちのよい晴れの日曜日、天気の心配は全くありませんでしたが、駐車場が狭いので、皆の車が停められるかが唯一の心配。中ノ池公園に着いてみると、地区の資源回収で駐車場は超満員！しかし今回は一般の参加も無く、会員も数人のため、問題にはなりませんでした。

中ノ池公園は、下見の時にあまり虫が見られず、今回は図賀奈池まで歩くことにしました。道路脇や住宅の庭の草花を観察しつつ歩いて、途中の芦池公園にも立ち寄りました。この公園は人工の池があり、菖蒲が咲き、トンボがたくさん飛んでいました。さらに雑木林や田んぼの周りを観察して、1時間後図賀奈池に辿り着きました。時速700mでした。

図賀奈池はフェンスで囲われていて、見るだけの池でしたので、周辺の土手をしばらく観察。約1時間、時間を忘れて虫を探しました。結果、数多くの虫たちに出会うことが出来ました。5月ともなると、いよいよシーズン突入を実感させられます。　平松さんの「行くよ～！」という声に、後ろ髪を引かれつつ戻ることにしますが、途中の芦池公園でまた観察。探せば探すほど虫が見つかる、不思議な公園でした。中ノ池公園に戻る頃には12時となり、久しぶりにゆっくりじっくり楽むことができた観察会でした。（記・田中和）

【観察した生き物】
◎昆虫
ヤマトシジミ、ベニシジミ、ウラギンシジミ、モンシロチョウ、モンキチョウ、キチョウ、ナガサキアゲハ、アオスジアゲハ、ムラサキツヤマガリガ？、キクキンウワバ、シオカラトンボ、ハラビロトンボ、クロスジギンヤンマ、コアオハナムグリ、ウスチャコガネ、アカアシマルガタゴモクムシ？、クシコメツキ類、ナミテントウ、ダンダラテントウ、ヒメカメノコテントウ、ベニヘリテントウ、ナナホシテントウ、ジョウカイボン、セボシジョウカイ、ドウガネサルハムシ？、コガタルリハムシ、ムナキルリハムシ、コフキゾウムシ、スグリゾウムシ？、ヒゲナガハナノミ？、ツチイナゴ、トゲヒシバッタ、ヒシバッタ、キリギリス（幼）、ヒメギス（幼）、クビキリギス、マルシラホシカメムシ？、トゲシラホシカメムシ？、フタモンホシカメムシ？、ホシハラビロヘリカメムシ、ホソハリカメムシ、アカヒメヘリカメムシ？、ウシカメムシ、ヨコズナサシガメ、アシブトマキバサシガメ、アワダチソウグンバイ、クワキヨコバイ、キリウジガガンボ、ハナアブ、アシブトハナアブ、シマアシブトハナアブ？、ホソヒラタアブ、ナミホシヒラタアブ、フタホシヒラタアブ、オオクロバエ、クロメマトイ、ハエ類、カブラハバチ類、ルリチュウレンジバチ、クマバチ、セイヨウミツバチ、ハナバチ類、クロヤマアリ、アリ類

【観察会の様子】

【行事名】　夏の昆虫とオオケマイマイを見つけよう

【日　時】　２０１０年7月３日(土)　９：３０～１１：００
【場　所】　東海市 しあわせ村
【天　気】　雨
【担　当】原、平松俊
【参加者】　一般　１１名、施設管理事務所　１名
　　（スタッフ：原、平松俊、吉川洋、村井、岩崎、村瀬）
【内　容】
　９：１０ しあわせ村に到着、あいにくの雨の中、９：３５まで参加者を待ちました。雨にもかかわらず、一般参加申し込み１３名のうち１１名の参加を得ました。市担当の挨拶の後、原さんからカタツムリについて詳しい説明を受けました。９：４５から吉川さんの先導で右回りに生き物観察を始めました。雨の威力で、すぐに子供がカタツムリを見つけました。早速、原先生の出番です。イセノナミマイマイの子供と判明しました。虫のほうはさっぱりです。吉川さんが芝生の中を歩き回りガやバッタを追い出し、やっと子供たちが網を使えました。園路の生垣に次々にカタツムリが見つかり、中には虫かごに十匹以上入れている子供もいました。村瀬さんが林の土手で細長い巻貝を何匹も捕らえてきて皆で観察しました。ナミコギセルだそうです。時間を考え、池一周をあきらめ、橋を渡って近道をして本命のハーブ園横のオオケの谷(オオケマイマイが確実に見つかる林。村瀬さん命名)に向かいました。そして期待通りオオケマイマイが見つかり一同歓声を上げました。しばらく観察しましたが中には３匹も手に持っている子もいて、注意しなかったことを反省しています。最後に花壇の広場で花に止まるアオスジアゲハやナガサキアゲハを追いかけてから、交流会館に入りました。原さんからまとめの話を聞いて１１：１０頃観察会を終了しました。虫の観察には不向きでしたが、カタツムリの観察には好都合な天気でした。（記・平松俊）
【観察した生き物】
◎昆虫
　ヤマトシジミ、モンシロチョウ、ナミアゲハ、キアゲハ(幼)、ナガサキアゲハ、アオスジアゲハ、サトキマダラヒカゲ、イチモンジセセリ、メイガ類、マイマイガ類、セスジイトトンボ（ムスジ？）、コシアキトンボ、トウキョウヒメハンミョウ、ダンダラテントウ、マルカメムシ、オオモンシロナガカメムシ、ショウリョウバッタ(幼)、アシナガキンバエ類、ナガヒメヒラタアブ、ニクバエ類、ヒメバチ類、キオビツチバチ、アリ類、カマキリ類(幼)、モリチャバネゴキブリ、
【観察会の様子】

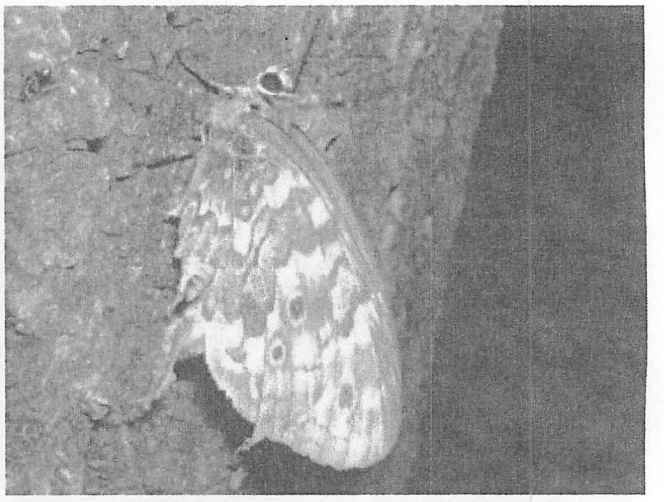

【左】モリチャバネゴキブリ（いつもと違ってほとんどが成虫でした。森の掃除屋さんです）
　【右】サトキマダラヒカゲ（羽がぼろぼろでした。幼虫は竹類を食べ、成虫は樹液に集まります）

【行事名】　大池公園のキノコを観察しよう（東海市施設管理協会）

【日　時】　2010年9月18日（土）　9:30～11:40
【場　所】　東海市大池公園
【天　気】　晴れ
【担　当】降幡、村瀬
【参加者】　　大人7名、子供6名
（スタッフ：降幡、村瀬、山本辰、岩崎、今西、竹内秀）
【内　容】
今年は雨が少なく高温が続きました。 それでも4日ほど前に100ミリ近い雨が降りましたのでキノコの発生を期待をして森に入りました。今までよりキノコは少なめでしたがたくさんのキノコを観察することが出来ました。　（記・降幡　）
【観察した生き物】
◎キノコ
コフキサルノコシカケ、ツヤウチワタケ、カワラタケ、シロハツモドキ、オオワライタケ（毒）、クジラタケ、ハタシメジ、ヒトヨタケの仲間、ホウロクタケ、コウジタケ
◎昆虫
ヒロヘリアオイラガ、サシガメ
◎植物
ムラサキシキブ、
【観察会の様子】

【左】参加者が集まってきました。

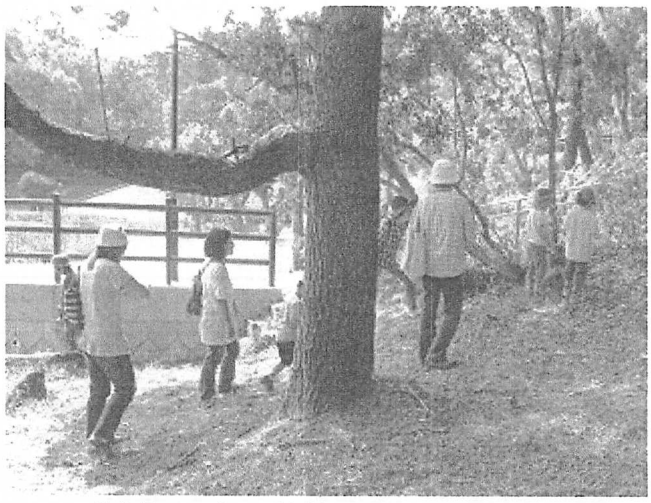

【右】園内を散策しました。

【左】サシガメの仲間がヒロヘリアオイラガの体液を吸うのを観察　【右】採集したキノコを図鑑と合せました。

【観察会続き】

大府支部

No	年	月	日	曜	種	保険	担当	テーマ　●印…申し込み先（電話番号は欄外を参照）	集合場所	担当者 問合せ先
1	10	4	11	日	受募		大府	「春のセレトナ」●二ツ池公園セレトナ→申込〆切4/4	二ツ池公園セレトナ10:00	村瀬(0562-48-4031) 吉川
2	10	4	17	土	受募		大府	「春の生き物となかよくなろう」●大府市北山公民館	二ツ池公園セレトナ9:30	村瀬(0562-48-4031) 今西
3	10	5	22	土	受募		大府	「森や草むらの生き物を探そう」●あいち健康の森公園	あいち健康の森管理事務所13:30	村瀬(0562-48-4031) 吉川
4	10	5	29	土	受募		大府	5/22の予備日 「森や草むらの生き物を探そう」●あいち健康の森公園	あいち健康の森管理事務所13:30	村瀬(0562-48-4031) 吉川
5	10	7	4	日	受募		大府	「キノコの森を観察しよう」●二ツ池公園セレトナ→申込〆切6/27	二ツ池公園セレトナ9:30	村瀬(0562-48-4031) 浅井
6	10	7	18	日	受募		大府	「境川の生き物観察と水質調査」予備日7/25 ●大府市神田公民館・環境課	神田公民館 9:30	村瀬(0562-48-4031) 門脇
7	10	7	23	金	受募		大府	「灯火に集まる虫を探そう」●二ツ池公園セレトナ→申込〆切7/16	二ツ池公園セレトナ19:30	吉川(052-381-4426) 今西
8	10	7	24	土	受募		大府	「夏の生き物を探そう」●あいち健康の森公園管理事務所：予備日7/31	あいち健康の森公園事務所9:30	吉川(052-381-4426) 今西
9	10	7	25	日	受募		大府	7/18の予備日「境川の生き物観察と水質調査」●大府市神田公民館・環境課	神田公民館 9:30	村瀬(0562-48-4031) 門脇
10	10	7	31	土	受募		大府	7/24の予備日「夏の生き物を探そう」●あいち健康の森公園管理事務所	あいち健康の森管理事務所9:30	吉川(052-381-4426) 村瀬
11	10	8	1	日	受募		大府	「境川の生き物を探そう」●大府市大府公民館	境川現地 9:30	村瀬(0562-48-4031) 門脇
12	10	8	8	日	受募		大府	「二つの池のトンボたちを見つけよう」●二ツ池公園セレトナ→申込〆切8/1	二ツ池公園セレトナ9:30	村瀬(0562-48-4031) 今西
13	10	9	12	日	受募		大府	「ネイチャーゲームで自然となかよし」●二ツ池公園セレトナ→申込〆切9/5	二ツ池公園セレトナ9:30	吉川(052-381-4426) 村瀬
14	10	9	19	日	受募		大府	「石ヶ瀬川の生き物観察と水質調査」●石ヶ瀬児童老人福祉センター	石ヶ瀬児童老人福祉センタ 9:30	村瀬(0562-48-4031) 門脇
15	10	10	10	日	協力		大府	「セレトナ フェスタ」に協力 10/10もしくは10/17事前打ち合わせあり	二ツ池公園セレトナ9:00	村瀬(0562-48-4031) 吉川
16	10	10	23	土	受募		大府	「木の実・草の実を探そう」●あいち健康の森公園予備日10/30	あいち健康の森公園13:30	吉川(052-381-4426) 今西
17	10	10	30	土	受募		大府	10/23の予備日「木の実・草の実を探そう」●あいち健康の森公園	あいち健康の森公園13:30	吉川(052-381-4426) 今西
18	10	11	21	日	受募		大府	「探鳥会 冬の鳥」●二ツ池公園セレトナ→申込〆切11/14	二ツ池公園セレトナ9:30	大嶋(090-9191-4531)村瀬
19	10	11	28	日	受募		大府	「小枝で工作」ビニル袋持参 ●二ツ池公園セレトナ→申込〆切11/21	二ツ池公園セレトナ10:00	村瀬(0562-48-4031) 吉川
20	10	12	12	日	受募		大府	「探鳥会 冬の鳥」●二ツ池公園セレトナ→申込〆切12/5	二ツ池公園セレトナ10:00	大嶋(090-9191-4531)村瀬
21	11	1	9	日	受募		大府	「探鳥会 冬の鳥」●二ツ池公園セレトナ→申込〆切1/4	二ツ池公園セレトナ10:00	大嶋(090-9191-4531)今西
22	11	1	23	日	受募		大府	「冬のセレトナ」●二ツ池公園セレトナ→申込〆切1/15	二ツ池公園セレトナ10:00	吉川(052-381-4426) 村瀬
23	11	2	20	日	受募		大府	「探鳥会 冬の鳥」●二ツ池公園セレトナ→申込〆切2/13	二ツ池公園セレトナ10:00	大嶋(090-9191-4531)門脇
24	11	2	27	日	受募		大府	「朽ち木で冬越しする生き物たち」●二ツ池公園セレトナ→申込〆切2/20	二ツ池公園セレトナ10:00	吉川(052-381-4426) 浅井
25	11	3	13	日	受募		大府	「春のセレトナ」●二ツ池公園セレトナ→申込〆切3／6	二ツ池公園セレトナ10:00	吉川(052-381-4426) 村瀬
26	11	3	20	月	受募		大府	「探鳥会 冬の鳥」●二ツ池公園セレトナ→申込〆切3／13	二ツ池公園セレトナ10:00	大嶋(090-9191-4531)村瀬

＜世話役コメント＞

大府市の自然は、都市公園や池回遊式公園に取り込まれたり二級河川として管理されたりして残されてきています。その身近にある自然を四季にわたって観察し、自然に親しむ活動に取り組んでいます。二ツ池公園セレトナでは、学習室の施設を活用してレクチャー形式で活動を行ったり、設備を活用してリース作りを楽しんだりしました。

神田公民館と石瀬ヶ瀬コミュニティの活動では、大府市環境課ともタイアップして川の水質調査やゴミ拾いの活動にも参加しました。また、大府市内の河川では絶滅危惧種のメダカも観察することができました。

健康の森

【行事名】　「木の実・草の実を探そう」　（あいち健康の森）

【日　時】　2010年10月23日（土）　9:30～11:40
【場　所】　大府市あいち健康の森公園
【天　気】　晴れ
【担　当】吉川、今西
【参加者】　　一般　22名（大人10名，子供12名）
　　（スタッフ：吉川、村瀬、板倉）
【内　容】
　おだやかな秋の午後、来園者でにぎわう中での開催でした。管理棟で注意事項の説明の後、ケーブルテレビの取材陣も同行し、「生き物たちの谷」北側を半周するコースで行いました。今年は猛暑であったとはいえ10月も下旬となり花も少なく、期待したほどの虫の種類は見られませんが、草むらでは子供たちがバッタを追いかける歓声が響きました。今年は山では木の実の不作が伝えられますが、クヌギ林のどんぐりは沢山落ちており子供たちはビニール袋に一杯に集めていました。最後に、色んなどんぐりの区別や虫たちの生活する場所の違いなどのお話と観察結果のまとめをして終わりました。（記：板倉）
【観察した生き物】
◎昆虫類
　ショウリョウバッタ、オンブバッタ、イナゴ・コロギ・ツユムシの仲間、オオカマキリ、ハラビロカマキリ、コカマキリ、モンキチョウ、キチョウ、ウラギンシジミ、ヤマトシジミ、ムラサキシジミ　、
◎植物：木の実
　どんぐり（クヌギ、アベマキ、アラカシ、シラカシ、スダジイ）、クり、オニグルミ、ガマの穂　ヒマ
【観察会の様子】

【左】出発前の説明　　【右】クサギの葉のにおいを嗅いでみる

【左】ヒマの実　　【右】草むらでバッタを追う子供たち

【行事名】　「探鳥会　冬の鳥」

【日　時】2010年11月21日(日)　10:00～12:00
【場　所】　大府市　二つ池公園 セレトナ
【天　気】　晴れ
【担　当】大嶋、村瀬
【参加者】　一般　4名（大人4名，子供0名）
（スタッフ：大嶋、村瀬、吉川洋？、門脇、森田博？、板倉）
【内　容】
セレトナの会議室で説明と恒例の野鳥クイズをしてから出発。林の小道では落葉樹と常緑樹の林の違いやハゼノキなどの紅葉について観察しながら、平戸池にまわるとコガモやバン・カイツブリなどが観察でき、増田池ではコサギ・アオサギ・カルガモなどのおなじみの鳥やイソシギもゆっくり観察できました。11月下旬とはいえ日差しは暖かく、紅葉も盛りでキチョウなどの昆虫も見られました。会議室でまとめをし25種の鳥が確認でき、まとめをして終わりました。（記：板倉）
【観察した生き物】
◎植物　(木の実)
四季桜、エゴノキ、コナラ、トウネズミモチ、ヤマウルシ、ヌルデ、ハゼノキ、ニセアカシア、シャシャンボ
◎昆虫
キチョウ、ウラギンシジミ、ヤマトシジミ、イナゴの仲間
◎鳥
ハクセキレイ、キセキレイ、セグロセキレイ、モズ、カワウ、シジュウカラ、ヒドリガモ、コガモ、カルガモ、ウグイス、バン、カワセミ、ハシボソガラス、メジロ、ヒヨドリ、コサギ、アオサギ、スズメ、ホウジロ、アオジ、ツグミ、シロハラ、コゲラ、イソシギ、カイツブリ(計２５種)
【観察会の様子】

【左】コナラを見ながら　　【右】ハゼノキの観察

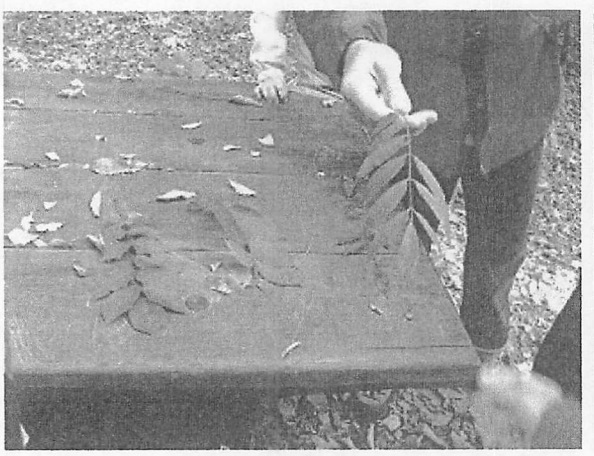
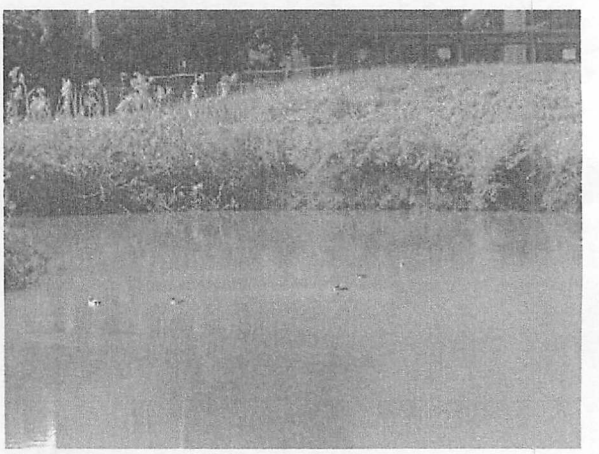

【左】ウルシ・ヌルデ・ハゼを比較　　【右】コガモ

【観察会続き】

【行事名】　】「探鳥会(2)　冬の鳥」都会暮らしのキツツキ

【日　時】　2010年12月12日(日)　10:00～12:00
【場　所】　大府市　二つ池公園 セレトナ
【天　気】　晴れ
【担　当】大嶋、村瀬
【参加者】　一般　7名（大人5名，子供2名）
（スタッフ：大嶋、村瀬、吉川洋？、門脇、今西、浅井、榊原正？、森田博？、板倉）
【内　容】
１２月半ばに入り風は少し冷たいけれども、快晴のなかでの観察会でした。セレトナの会議室で今日のテーマのキツツキについて説明をしてから出発。いつもの林の中の道を経て増田池から平戸池を巡るコースです。カワウやカンムリカイツブリをスコープでじっくり観察。途中、カラカサダケや見事なツルウメモドキの赤い実やセンダンの実などを観察しながら進みます。平戸池ではコガモやヒドリガモなどおなじみの鳥を観察、増田池ではキジバトの巣やキツツキの食痕を観察、コゲラもじっくり観察できました。シジュウカラ・メジロ・ヤマガラも観察でき、最後にセレトナでまとめをし２４種の鳥が確認できました。（記：板倉）
【観察した生き物】
◎(植物：木の実)
十月桜、センダン、ハゼノキ、ツルウメモドキ、ノブドウ
◎昆虫
キチョウ、ヒメアカタテハ、キバラヘリカメムシ
◎鳥
コゲラ、カルガモ、ヒドリガモ、バン、スズメ、ツグミ、ハクセキレイ、キセキレイ、カワウ、コガモ、メジロ、カンムリカイツブリ、ヤマガラ、ヒヨドリ、カワラヒワ、アオジ、キジバト、マガモ、シジュウカラ、シロハラ、ケリ、ハシボソガラス、マヒワ、カイツブリ(計２４種)
【観察会の様子】

【左】十月桜　　【右】せんだんの実

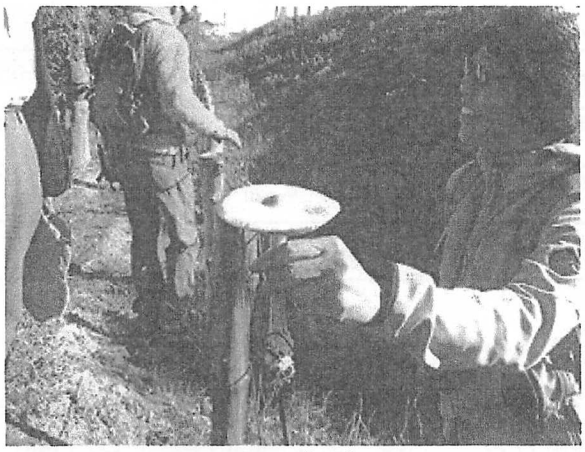

【左】カラカサタケ　　【右】ノブドウ

【観察会続き】

知多支部

No	年	月	日	曜	種	保険	担当	テーマ　●印…申し込み先（電話番号は欄外を参照）	集合場所	担当者 問合せ先
1	10	4	10	土	受募		知多	「春の野草と虫さんに会いに行こう」●梅の館	知多市梅の館 9:30	山田絹(0562-34-8755)大野
2	10	4	17	土	受託		知多	「春の野草と虫さん-ゲームをとり入れて」●知多市地域文化センター	知多市地域文化センター 9:30	中井康(0569-43-0884)山田絹
3	10	5	15	土	受募		知多	「春の野草や虫さんに会おう」｛知多市自然調査隊｝●市環境政策課	知多市旭公園 北P 9:30	吉房(0562-55-9025)山田絹
4	10	5	22	土	受募		知多	「信濃川の生き物をみよう」●梅の館	知多市梅の館 9:30	金内(0562-55-8614)浅井
5	10	6	11	金	受託		知多	「灯火に集まる虫とヘイケホタルの観察」●知多市地域文化センター	知多市旭公園北P 19：00	平松俊(052-601-1491)小島
6	10	6	25	金	受募		知多	「灯火に集まる虫とヘイケホタルの観察」●梅の館	知多市梅の館 19:30	平松俊(052-6011419)中井康
7	10	7	3	土	受託		知多	「海辺の生き物の観察」（干潮10:04）●知多市地域文化センター	新舞子海岸カマボコP 9:30	中井康(0569-43-0884)森田
8	10	7	9	金	受託		知多	「灯火に集まる虫とナイトハイクで生き物探し」●知多市地域文化センター	知多市旭公園北P 19：00	沖田(0562-55-7250)中井康
9	10	7	10	土	受募		知多	「夏の森の生き物を観察しよう」●梅の館	知多市梅の館 9:30	小島(0569-42-4537)蔦谷
10	10	7	17	土	受募		知多	「夏の生き物を見つけよう」｛知多市自然調査隊｝●市環境政策課	知多市旭公園 北P 9:30	吉房(0562 - 55 - 9025)山本
11	10	7	30	金	受募		知多	「灯火に集まる虫と鳴く虫の声を聴こう」●梅の館	知多市梅の館 19:30	南川(0569-42-5382)小島
12	10	7	31	土	受託		知多	「日長川の生き物を観察しよう」●知多市地域文化センター	知多市地域文化センター 9:30	金内(0562-55-8614)大野
13	10	9	4	土	受託		知多	「水田や水路の生き物観察しよう」●知多市地域文化センター	知多市地域文化センター 9:30	金内(0562-55-8614)高橋千
14	10	9	11	土	受募		知多	「秋の信濃川をのぞいてみよう」●梅の館	知多市梅の館 9:30	金内(0562-55-8614)川端
15	10	9	17	金	受募		知多	「灯火に集まる虫と鳴く虫の声を聴こう」●梅の館	知多市梅の館 19:00	小島(0569-42-4537)平松俊
16	10	9	26	日	受募		知多	「身近にあるキノコを調べよう」[知多市自然調査隊]●市環境政策課	知多市旭公園 北P 9:30	降幡(0569-43-8060)南川
17	10	10	2	土	受募		知多	「身近にあるキノコを調べよう」●梅の館	知多市梅の館 9:30	降幡(0569-43-8060)石井
18	10	10	9	土	受託		知多	「身近にあるキノコを観察しよう」●知多市地域文化センター	知多市旭公園 北P 9:30	降幡(0569-43-8060)高橋千
19	10	11	6	土	受募		知多	「木の実の観察と工作をしよう」カマボコ板持参　●梅の館	知多市梅の館 9:30	山田絹(0562-34-8755)春日
20	10	12	4	土	募集	協保	知多	「日長神社の紅葉を愛でよう」	産業道路日長インター東広場P 9:30	中井康(0569-43-0884)蔦谷
21	10	12	11	土	受募		知多	「佐布里池の自然を観察しよう」●梅の館	知多市梅の館 9:30	南川(0569-42-5382)吉川勉
22	11	1	8	土	受募		知多	「冬に長旅して来た身近な野鳥を観察しよう」●梅の館	知多市梅の館 9:30	神野(0562-34-3964)南川
23	11	1	29	土	受募		知多	「朽木の虫さんを観察しよう」●梅の館	知多市梅の館 9:30	沖田(0562-55-7250)浅井
24	11	2	12	土	受託		知多	「冬に長旅して来た身近な野鳥の観察」●知多市地域文化センター	知多市地域文化センター 9:30	岩崎(052-601-5504)石井
25	11	2	19	土	受募		知多	「朽木の虫さんを探そう」｛知多市自然調査隊｝●市環境政策課	旭公園北駐車場 9：30	平松俊(052-601-1491)大野
26	11	3	12	土	受募		知多	「道ばたの野草と春の芽吹きを感じよう」●梅の館	知多市梅の館 9:30	中井康(0569-43-0884)吉房

＜世話役コメント＞

知多市は、市環境政策課の自然調査隊、梅の館、地域文化センター、一般募集、子供会等の観察会のお手伝いをしています。観察場所は自然に恵まれ、多くの動植物を観察することができます。近年、佐布里池ではカワウが増加してきました。参加者は、乳幼児から大人まで、大変幅が広いです。熱心なお父さんやお母さんに手を引かれて参加する子供たちを見ていると、この子たちの将来が楽しみです。また、本年度の「知多地域みどりの少年団交歓会」を知多支部が担当し市の旭公園で開催いたしました。

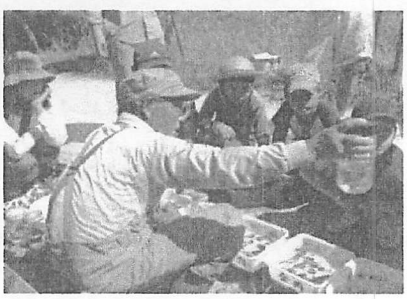

信濃川

【行事名】　長旅して来た身近な野鳥の観察

【日　時】　2010年2月13日(土)　9:30～11:40
【場　所】　知多市地域文化センター周辺
【天　気】　晴れ
【担　当】岩崎、石井
【参加者】　一般　大人２名　子ども３名
（会員：岩崎、石井、大野、高橋、中井康、蔦谷、山本、吉房、森田博、降幡、古川、伊藤岱）

【内　容】

欠席者が多く、参加者より会員のほうが多い観察会になりました。暖かい日差しの中、散歩気分で出発。田んぼの中のケリや木の上にとまったモズ、池にはヒドリガモやハシビロガモなど見ることができました。カワセミのつがい（？）も池の上を飛び、昨年に続き今年も同じ場所でカワセミを見ることができて嬉しかったです。最後子どもがトイレを探して早く切り上げてしまったのが少し残念。今時は神社のトイレにも鍵がかけられてしまうんですね。（記・石井）

神聖な神社の境内に入りながらお参りもせず（お賽銭はどうでもよろしいが）立ち去る人が多い。おまけに物を壊したり、落書きしたりでは当然トイレ開放は出来ません。自然との共生を祭ってある神社について考えてみたいですね。（記・降幡）

【観察した生き物】

◎植物

ウメ、ヤブツバキ、カンザキスイセン、ホトケノザ

◎鳥

スズメ、キジバト、ケリ、ドバト、ムクドリ、オシハジロ、キンクロハジロ、ヒドリガモ、バン、セグロセキレイ、ハクセキレイ、トビ、コガモ、シロハラ、モズ、ヨシガモ、カワウ、オカヨシガモ、カルガモ、オナガガモ、ホオジロ、カワセミ、オオジュリン、ハシビロガモ、アオサギ、ツグミ、コサギ、ハシボソカラス、ヒバリ、コゲラ、メジロ、ハシブトカラス、ヒヨドリ、ジョウビタキ、アオジ

【観察会の様子】

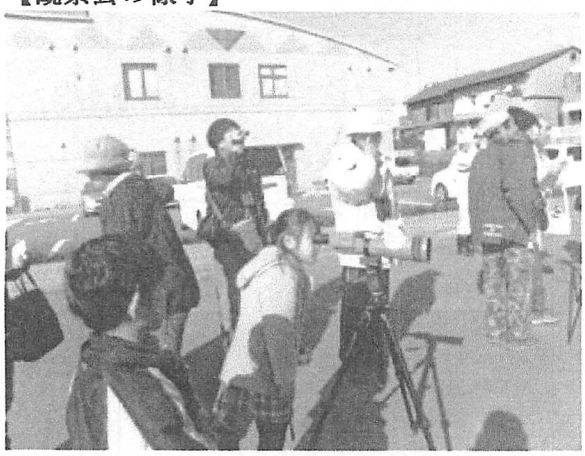

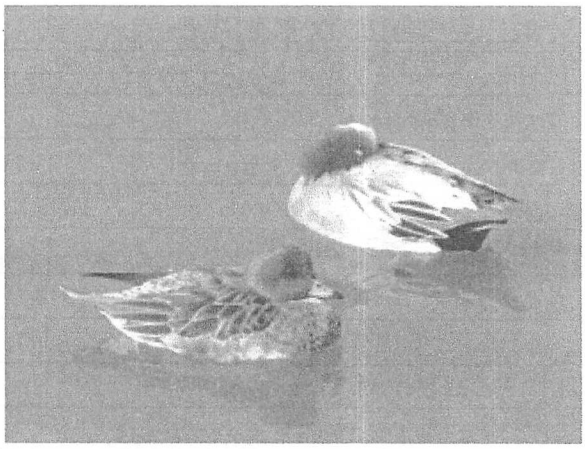

【左】地域文化センターの庭で観察　　【右】ヒドリガモのカップル

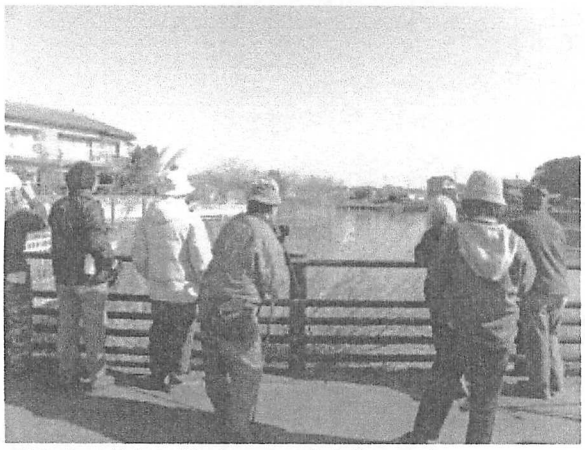

【左】馬池で観察　　【右】ナポレオンハットのヨシガモ

【観察会続き】

知多市観察会

〔行事名〕信濃川の生き物をみよう

〔日　時〕2010年(平成22年)5月22日(土)

〔集合場所〕知多市梅の館

〔実施場所〕新七反田橋下流で実施した

〔天　気〕晴

〔参加者〕大人7名、小人11名、計18名、

〔指導員〕金内、浅井、中井康夫、神原正船、古川、大野、山本辰巳、田中和、門脇、9名、

〔マドジョウ〕

〔コオイムシ〕〔オス〕

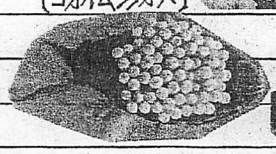

〔ヌマチチブ〕

〔マシジミ〕

〔内　容〕

参加者は皆んな元気良くて良かったです。関係者の注意事項を聞き観察会の場所へと移動して現地に到着し、子供達は待ち切れず川の中をのぞいたり、いざ川の中へと出陣皆んな目が輝やいて楽しそうでした。川の様子草が沢山生えて川の中は歩きにくく、枯れ枝などが有り注意しないといけない所も有ります。川の中は所々粘土質の泥の所も有りすべりやすいので気を付けて歩いて下さいと注意をうながす。水質はきれいです。水位はそれほど多くはないです。子供達は生き物を捕まえると大きな歓声が上がりようこびいっぱいで楽しくすごしました。皆んなケガもなく良かったです。

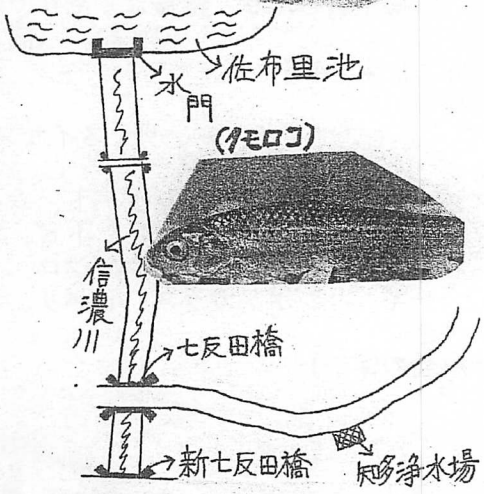

〔観察出来た生き物は以下です〕

〔魚類〕1、マドジョウ、2、カマツカ、3、オイカワ、4、タモロコ、5、ウキゴリ、6、スミウキゴリ、7、ヌマチチブ、8、カダヤシ、

〔貝類〕1、マシジミ、2、モノアライガイ、3、カワニナ、

〔甲殻類〕1、モクズガニ、2、アメリカザリガニ、

〔水性昆虫〕1、コオイムシ、2、ヤゴ　オニヤンマ、ヤゴ　シオカラトンボ、その他のヤゴ、3、アメンボ、4、ガガンボ、

〔爬虫類〕1、ミシシッピーアカミミガメ、

〔両生類〕1、トノサマガエル、2、ヌマガエル、3、ダルマガエル、4、

〔その他〕1、ヒル、

※水位が少なく大型魚のコイ、ナマズなどは住めなくて残念です。

2010年(平成22年)5月22日(土)の下見です。5月16日(日)午後1時～2時まで。
観察出来た物、生き物は以下です。天気は晴。
魚類。1、タモロコ、2、カマツカ、3、ヌマチチブ、4、カダヤシ、5、マドジョウ、6、オイカワ稚魚、
水性昆虫。1、コオイムシ、2、アメンボ、3、ヤゴ、ギンヤンマ、シオカラトンボ、その他のヤゴ。
貝類。1、マシジミ、2、カワニナ、3、マルタニシ、
甲殻類。1、モクズガニ、2、アメリカザリガニ、
爬虫類。1、ミシシッピーアカミミガメ、
両生類。トノサマガエル、2、ヌマガエル、
以上でした、寒さ身体の調子が悪く、自分も少し調子が悪くて、遅れてごめん

〔ウキゴリ〕

〔スミウキゴリ〕

〔オイカワ〕(シラハエ)とも言う

〔カダヤシ〕メス

〔アメリカザリガニ〕

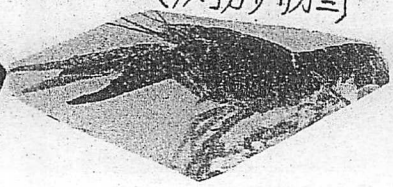

〔モクズガニ〕

【行事名】　身近なキノコを調べよう

【日　時】　2010年10年9月26日　9時30分～11時30分
【場　所】　知多市旭公園
【天　気】　晴れ
【担　当】降幡、大野
【参加者】　一般　5名(大)
　　ＥＸＰＯエコマネーセンター　2名
　　知多市環境政策課　1名
　（スタッフ：降幡、大野、古川、浅井、田中和(4)、大川、山本辰、中井康、吉房）
【内　容】
今回の観察会は、ＥＸＰＯエコマネーセンターと知多市自然調査隊との共催のかたちで行われることになりました。23日に雨が降りましたが、この時期にしては乾燥気味でキノコは少ないのではないかと不安でした。最初は目が適応していないのか、なかなか見つかりませんでしたが大きなオオシロカラカサダケを見つけて一安心しました。途中でメダカかダヤシかを調べたところ採取した3尾がカダヤシばかりだったので詳しい調査が必要となりました。アラカシやシイ等の林の中ではテングタケの仲間が、小高く盛り上がって開けたところにジャガイモのように見えるコツブタケやメロンパンのようなホコリタケの仲間が見つかりました。最初の集合場所に戻る途中で、柳の木の洞に生えたヤナギマッタケを写真に撮ったり、採取して匂いを嗅いだりしました。かすかにマッタケを連想させる匂いは大部分の人たちに好評でした。最初の集合場所に戻って皆の採取したキノコを紹介しました。ＥＸＰ0エコマネーセンターから参加者全員にエコマネーのポイントカードが配られ、集合写真を撮ってから解散しました。（記・大野）
【観察した生き物】
◎キノコ
　オオシロカラカサダケ、ヤナギマッタケ、テングタケの仲間、ホコリタケの仲間、ハラタケ、ニガクリタケ、コウジタケ、ウズラタケ、マンネンタケ、カワリハツ、トガリベニヤマタケ、アセタケの仲間、キヒダタケ、クロコブタケ、コツブタケ、アミスギタケ？　カダヤシ、アメリカザリガニ、ドングリ、緑色のガの幼虫
【観察会の様子】

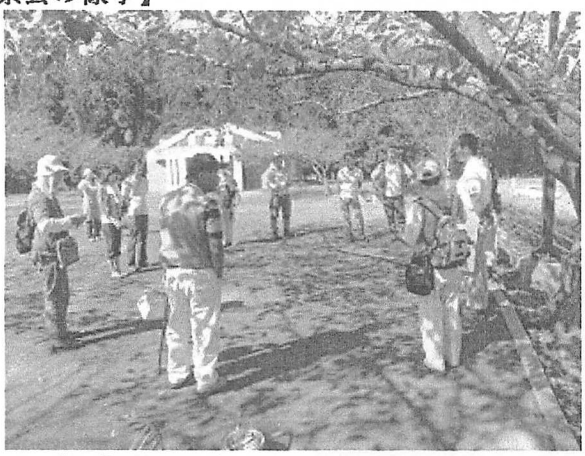
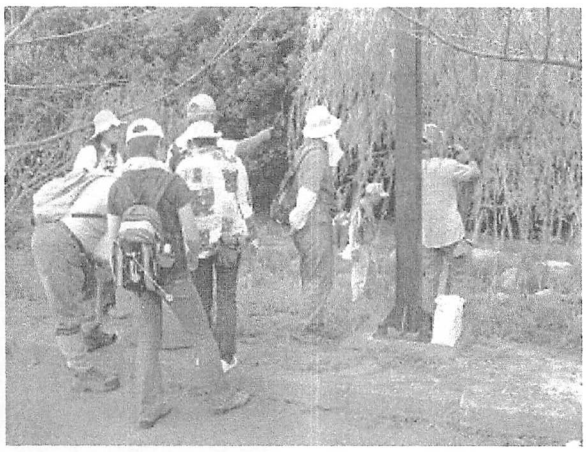

【左】最初の挨拶とエコマネーについてお話し　　【右】ヤナギマツタケ（食）発見

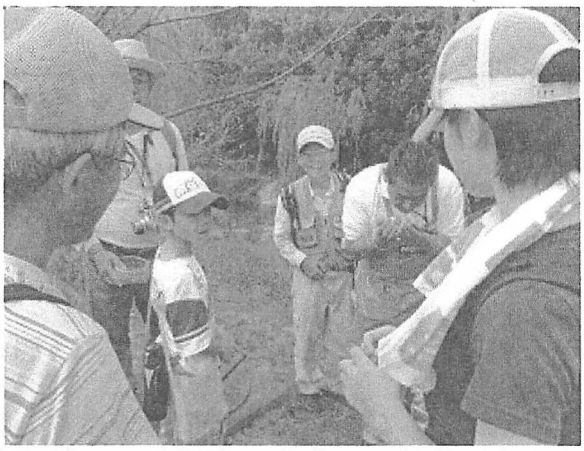
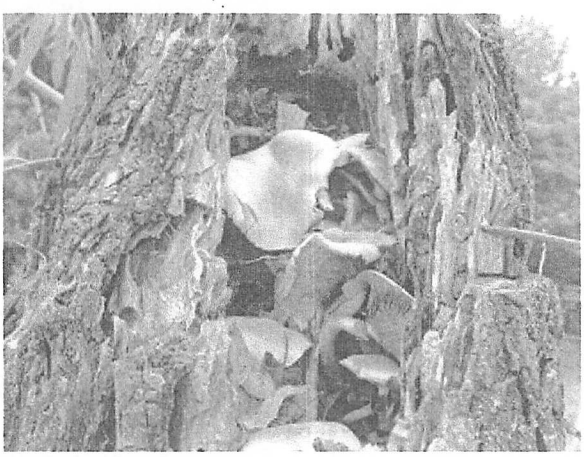

【左】ヤナギマツタケはいい匂いでした。　　【右】ヤナギに生えたヤナギマツタケ

【観察会続き】

東浦支部

No	年	月	日	曜	種	保険	担当	テーマ　●印…申し込み先（電話番号は欄外を参照）	集合場所	担当者 問合せ先
1	10	4	18	日	募集	協保	東浦	「竹の芽吹きを観察しよう」（⇒緒川新池周辺）	於大公園プールP 9:30	田中(0562-34-6040) 竹内秀
2	10	5	14	金	募集	協保	東浦	「閃光するヒメボタルに会おう」	東浦町於大公園プールP 21:30	竹内秀(0562-83-9023)桑原
3	10	6	12	土	募集	協保	東浦	「明徳寺川の中をのぞこう」	東浦町文化センターP 9:30	田中(0562-34-6040) 山田公
4	10	7	3	土	募集	協保	東浦	「初夏の生き物たちに会おう」（⇒緒川新池周辺）	於大公園プールP 9:30	竹内秀(0562-83-9023)桑原
5	10	7	24	土	募集	協保	東浦	「灯火に集まる虫と鳴く虫の音を聞こう」	東浦町高根の森P 19:00	春日(0562-84-2086) 水野利
6	10	8	28	土	募集	協保	東浦	「須賀川の中をのぞこう」	南部ふれあいセンターP 9:30	田中(0562-84-6040) 岩本
7	10	10	3	日	募集	協保	東浦	「身近にあるｷﾉｺを見つけよう」	東浦町高根の森P 9:30	山田絹(0562-34-8755)降幡
8	10	10	23	土	募集	協保	東浦	「秋の森を探検しよう」	東浦高校正門前9:30	竹内秀(0562-83-9023)岩本
9	10	11	6	土	募集	協保	東浦	「森の宝物で工作しよう」参加費100円	於大公園このはな館 9:30	山田公(0562-83-3297)桑原
10	11	2	11	土	募集	協保	東浦	「冬の生き物たちに会おう」	東浦町石浜西小正門前 9:30	岩本(0569-84-3636) 山田公
11	11	3	26	土	募集	協保	東浦	「春を感じている生き物たちに会おう」	東浦高校正門前 9:30	岩本(0569-84-3636) 桑原

明徳寺川

＜世話役コメント＞

今年は、なかなか春が来ない「春」では防寒着を着て見に行ったホタルの会、そして酷暑の「夏」、なかなか温度の下がらない「秋」、そして急にやって来た「冬」と四季が巡った。須賀川観察会ではCOP１０がらみの行事ということもあり、参加者は多かったが、ほかのものは参加者が全体的に少なかった。チラシもあちらこちらに置いたり、広報に載せてもらったりするのだが。秋の工作では参加者ゼロ。その一方で年配の方や親子連れが、ちらほら新しく参加していただけたのがうれしかった。

【行事名】　冬の生き物たちに会おう（朽ち木の虫さん）

【日　時】　2010年2月13日（土）　9:30～11:55
【場　所】　集合：東浦町石浜西小正門前
【天　気】　晴れ晴れ　ぽかぽか陽気
【担　当】　岩本、山田公子
【参加者】　　大人子供合計　３名
（会員：平松俊、山田公、岩本、榊原正、竹内秀）
【内　容】
今日の参加者は常連の親子１組と、ネットを見て参加した、虫が見られたらという大府の方。ちょっと寂しいが、虫なら平松さんという強い味方をつけ出発。昨年も参加した親子は、無事にかえったコクワガタの成虫を、自然に戻したいと持参していた。
寒い寒いといってもこの季節には、ちゃんと花粉を飛ばして花を咲かせているヒメヤシャブシにことしもあいさつできた。気がつくと、どこかでドラミングが・・・林の中をじっと見つめると赤い帽子をかぶったコゲラが木をたたいているようだ。何だか食事のためというよりは、遊んでいるような感じの音だった。このごろはリタイヤした人がよく畑に出ているのか、年々畑が整備されている。昔は畑だったのではと思われる平らな竹林も間引きされ、春の芽吹きを待っているようだった。いつものポイントで少し朽ち木をさぐってみる。カクレミノ？の倒木にいたいたコクワガタの幼虫。でも、年々少なくなっている。もうそろそろ、朽ち木をさぐるのも限界のようだ。キマワリの幼虫やヒゲジロハサミムシ、ムカデが見られた。とっておきは、コガタスズメバチ。写真を撮ろうと軍手をはめた手の上に乗せたところ、チクリ！！やっぱり！！冬とはいえどう猛さを発揮してくれた。みなさんもご注意を！その近くには、粘菌の冬眠？らしきものも見られた。
帰り道、開けたところから周りを見回し、ふとあたたかそうな南斜面を見つける。動き回るナナホシテントウ。タンポポはもちろん、矢車草やオオイヌノフグリも花を咲かせていた。春はそこまでやってきているねと、解散をした。（記・竹内秀）
【観察した生き物】
◎昆虫
朽木⇒カミキリムシ類（幼虫）、キマワリ（幼虫）、コガタスズメバチ、ヒゲジロハサミムシ
朽木以外⇒コヨツボシアトキリゴミムシ？、ヒメヨコバイ類、ガガンボダマシ類、ユスリカ類、ホソヒラタアブ、ツヤホソバエ類、ツマグロキンバエ、ヒメフンバエ、ハエ類、オオクロバエ
【観察会の様子】

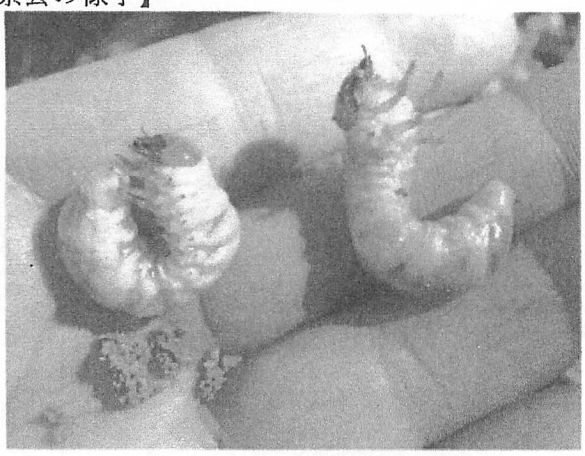
【左】コクワガタの幼虫

【右】キマワリの幼虫

【左】ヒゲジロハサミムシ

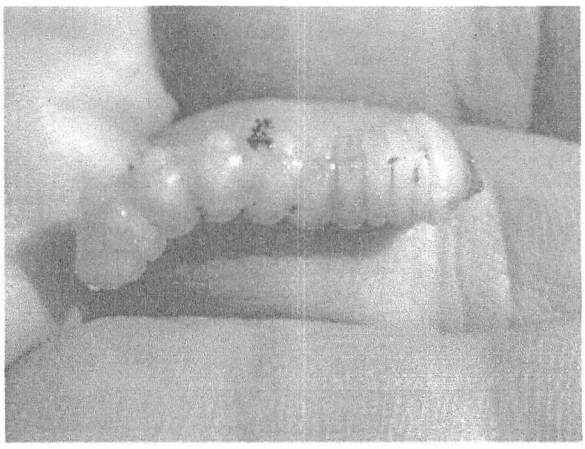
【右】カミキリムシ（ウスバカミキリ？）の幼虫

【行事名】　須賀川の中をのぞこう
（あいち森と緑づくり環境活動・学習推進交付金事業）

【日　時】　2010年8月28日（土）　9:30～11:30
【場　所】　東浦町須賀川（南部ふれあいセンター北）
【天　気】　晴れ
【担　当】　田中　岩本
【参加者】　一般39名（大人14名，　子供25名）
（指導員13名：田中央　岩本 浅井一　榊原正　伊藤岱　桑原　大野　森田博　門脇　降幡　岸野　竹内俊　竹内秀）
【内　容】
お盆に1度雨がふったっきり連日35度以上の猛暑続き。今日も朝から晴天。水分補給をして熱中症に気をつけるよう注意をして始めた。夏休み最後の週末に親子やイオングループの参加もあり盛況だった。午前中というのに空気は暑く、水の中にはいると気持ちいい感じ。晴天続きで川の水は少し少なめ。だが、深めのことろは子どもの股まで水が来ていた。始めに聞いた魚の取り方に気をつけて誰もが夢中になって，楽しんだ。
暑いので少し早めに水から上がり，タナゴ，二枚貝，ヨシノボリの共生などの話を聞いた。須賀川での観察会は去年に引き続き2回目。昨年度より生き物の種類は少ないが、タイリクバラタナゴがたくさん見られた。今年の明徳寺川と比較すると生き物の数が多いと感じられた。フナがいくらか観察された。
【観察した生き物】
◎魚…　カダヤシ，ドジョウ，モツゴ，チチブ，フナ，タイリクバラタナゴ　◎その他
ミシシッピーアカミミガメ，ヌマガエル，おたまじゃくし（ウシガエル），アメリカザリガニ，ヌマエビ，アメンボ、コオイムシ，やご（イトトンボのなかま），ハリガネムシ，
【観察会の様子】

【左】受付…近くの木陰に設置

【右】タモ網で挑戦

【左】つかまえた生きものの説明

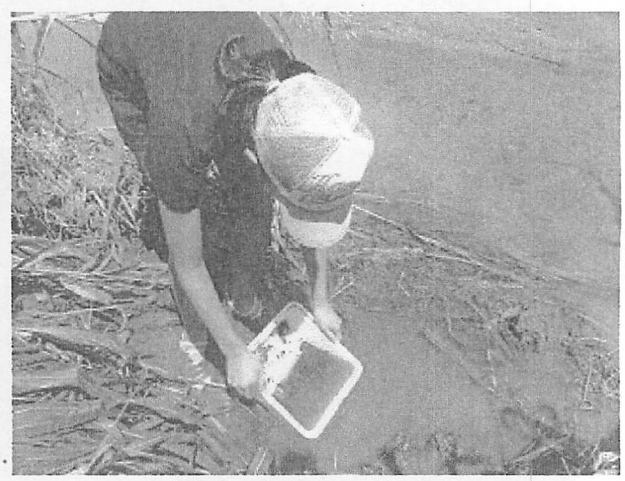
【右】説明後に放流

【行事名】　身近にあるキノコを見つけよう

【日　時】　2009年10月3日(日)　9:30～11:40
【場　所】　東浦町高根の森
【天　気】　晴れのち曇り
【担　当】山田絹子、降幡　光宏
【参加者】　　大人２名
（スタッフ：山田絹、降幡、山本、大野、桑原、山田公、岩本、牧野、竹内秀）
【内　容】
今年の夏はカラカラギンギン猛暑でしたが、９月後半に入り、週１くらいで雨もふり、気温も変動があるとはいうものの秋らしくなってきたこのごろになり、今日はキノコを見つけながら９０分ほど森を歩きました。参加者は坂部から自転車で参加下さった男の方、巽ヶ丘からの観察会常連さんと、２名参加でした。まだ少し乾いた感じはするというものの、すでに菌糸を広げていた菌類達が待ってましたとばかりに子実体を作り始めた？のか、比較的新しいキノコを見ることができました。キシメジと、思われる黄色いきれいなキノコがたくさんとれました。が、食べられるのか？食べられないのか？図鑑によってまたは同じ図鑑でも出版年により印が違い、迷うということがあり、降幡さんがもう少し調べ、食べてみるということで持ち帰りました。（記・竹内秀　）
【観察した生き物】
◎キノコ
ホウロクタケ、カワラタケ、マンネンタケ、アシグロタケ、コフキサルノコシカケ、ツヤウチワタケ、ドウシンタケ？、 ヒメカバイロタケ、ニガグリタケ、ウスヒラタケ、モリノカレバタケ、ウラベニガサ、アカキツネガサ、クロハツ、コシロオニタケ、ツルタケ、ナカグロモリノカサ、ニガイグチ、ドクツルタケ、コテングタケモドキ、ツルタケ、ムジナタケ、スジオチバタケ、ブドウニガイグチ、クサウラベニタケ、ハラタケ、カレエダタケ、アカキツネガサ、シロハツモドキ、ウズラタケ、キシメジ？、ホコリタケ、ノウタケ、アマタケ
◎昆虫
ホタルガ、ボクトウガの糞、カブトムシの幼虫、ツユムシ
◎その他
イセノナミマイマイ、オオナメクジ
【観察会の様子】

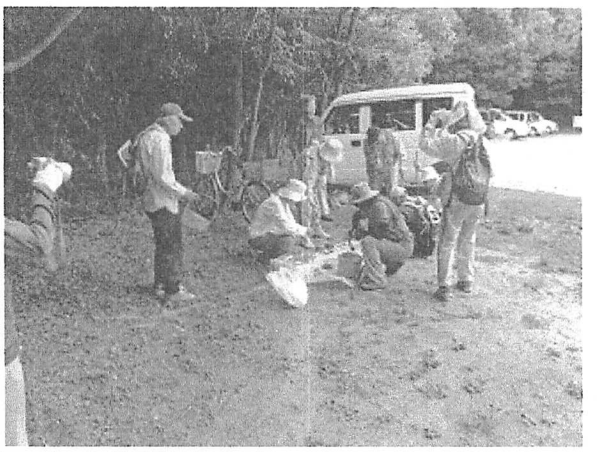

【左】高根の森の　　【右】次々森の中から出てきました。

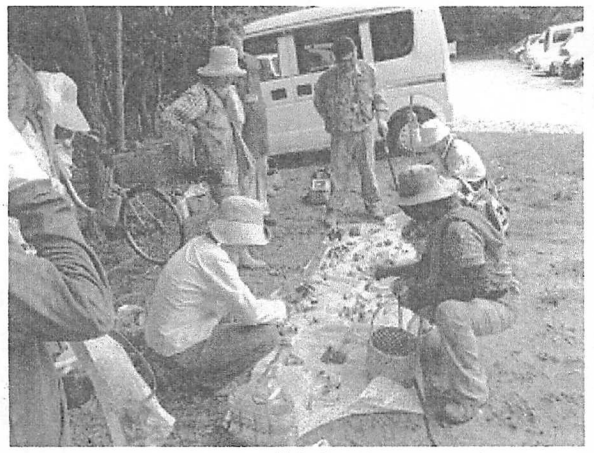
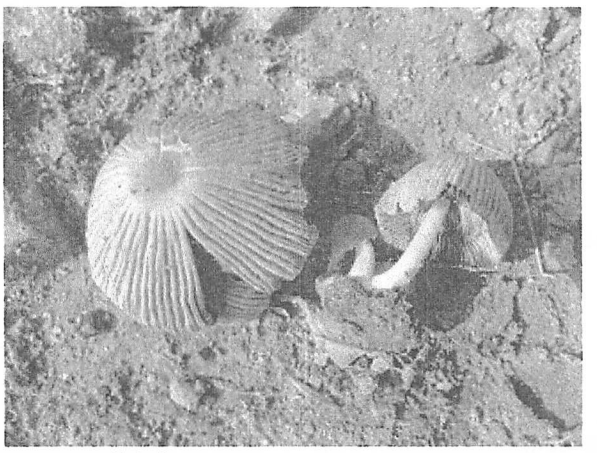

【左】種類別に並べました。　　【右】キララタケ

阿久比支部

No	年	月	日	曜	種	保険	担当	テーマ　●印…申し込み先（電話番号は欄外を参照）	集合場所	担当者 問合せ先
1	10	4	11	日	募集	協保	阿久	「植物 野鳥 虫たちの躍動を感じよう」	阿久比エスペランス丸山P 9:30	牧野(090-1232-9472)関
2	10	5	29	土	募集	協保	阿久	「春の阿久比板山湿地周辺を観察しよう」※人数制限有	阿久比ふれあいの森P 9:30	中川(0562-34-2331)平松俊
3	10	6	20	日	募集	協保	阿久	「福山川の生き物は今年も元気かな」	阿久比町板山公民館前 9:30	平松裕(090-8071-3954)浅井
4	10	8	21	土	募集	協保	阿久	「灯火に集まる虫の観察と虫の声を聞こう」	阿久比町ふれあいの森P 19:30	平松俊(052-601-1491)平松裕
5	10	9	18	土	募集	協保	阿久	「秋の阿久比板山湿地を観察しよう」※人数制限有	阿久比ふれあいの森P 9:30	澁谷(0569-22-7860)宮内
6	10	11	14	日	募集	協保	阿久	「秋の鳥や木の実などを観察しよう」	阿久比ふれあいの森P 9:30	牧野(0569-22-7277)山田和
7	10	12	19	日	募集	協保	阿久	「里の冬鳥と落ち葉や木の実」	草木正盛院P 9：30	平松裕(090-8071-3954)牧野
8	11	1	23	日	募集	協保	阿久	「朽木の虫を観察しよう」	洋菓子サリューP 9:30	関(090-1231-5830) 平松裕

福山川

＜世話役コメント＞

今年から、板山湿地の観察会が春と秋2回、草木での観察会とあわせて3回分増えました。まだまだ知らない自然が阿久比町にも沢山残っていることに気付くとともに、保全すべき自然をもっと調べて守っていきたい。指導員のほうが多い観察会がほとんどなので、一般参加者へのPR活動ももう少し視野に入れます。阿久比町の特色を活かせる観察会を今後も目指します。

【行事名】　朽木の虫を観察しよう

【日　時】　2010年1月24日(日)　9:30～11:40
【場　所】　阿久比町箭比神社
【天　気】　晴れ
【担　当】平松裕　、牧野
【参加者】　　大人11名、子供6名
（会員：平松裕　、牧野、関、榊原靖、榊原正、浅井、田中和、中井康、平松俊、降幡）
【内　容】
準備中
【観察した生き物】
◎植物
スダジイ、フウセントウワタの果実、ノキシノブ、センリョウ、マンリョウ、カラタチバナ、アリドオシ、アリドオシ、ヤブツバキ、
◎昆虫
キマワリ、コメツキムシ？、カミキリ、コクワガタ成虫♀、コクワの幼虫？、ヒゲジロハサミムシ、コガタスズメバチの女王、クロウリハムシ、スズバチ幼虫、ウメマツアリ、エサキモンツキカメムシ、ウラギンシジミ、
◎鳥
ハクセキレイ、メジロ、ヒヨドリ、スズメ
◎その他
キノウエトタテグモの巣？、カネコトタテグモの巣？、ミズムシ（多足）、カタツムリの仲間、ダンゴムシ、ホコリタケ、クロコブタケ、ハチノスタケ
【観察会の様子】

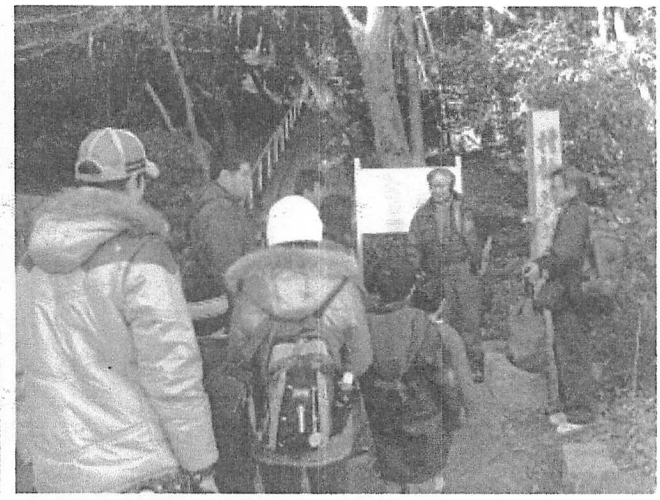

【左】エスペランス丸山からスタート　【右】箭比（やひ）神社の説明

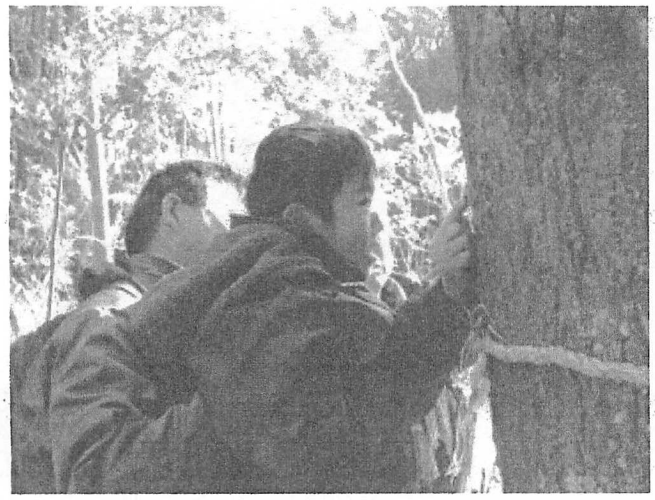
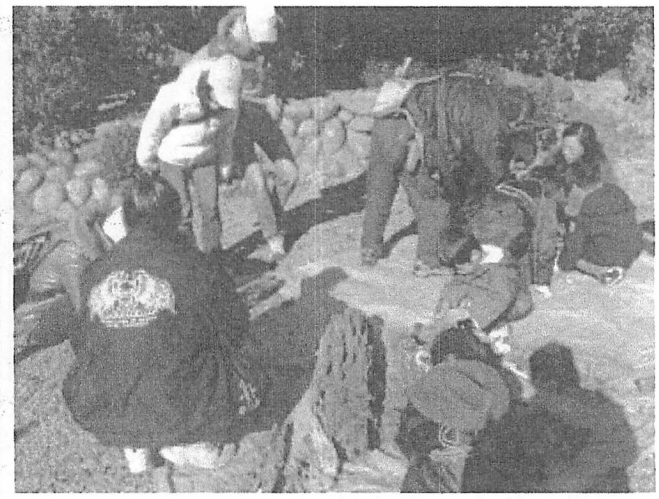

【左】キノウエトタテグモの巣？、観察　【右】関氏提供のシイタケのホダギを分解

【行事名】　秋の阿久比板山湿地を観察しよう

【日　時】　2010年9月18日(土)　9:30～11:40
【場　所】　集合場所　阿久比ふれあいの森
【天　気】　晴れ
【担　当】　澁谷、宮内
【参加者】　一般　3名（大人　2名，　子供　1名）
（指導員：澁谷、宮内、榊原正、古川、牧野、岸野、平松裕）
【内　容】
〈日程〉
・始めのあいさつ（本日のコース、見どころ）
・ふれあいの森出発→徒歩→阿久比板山湿地
・湿地内の観察コースからの観察
・湿地出発→徒歩→ふれあいの森（終わりのお話）
※湿地の周りはフェンスがありました。中はボランティアの人たちの頑張りでよく整備されていました。比較的広い面積でシロバナホシクサが満開でした（参加者全員感動）
【観察した生き物】
◎植物　コニシキソウ・キカラスウリ・ホシアサガオ・ヌマガヤ・ヌマトラノオ・サワヒヨドリ・ヤマイ・オオバナイトタヌキモ・イソノキ・シラタマホシクサ・ホザキノミミカキグサ他
◎昆虫　アゲハチョウ・イチモンジセセリ・エンマコオロギ・モンキアゲハ・スズムシ・ハグロトンボ・シオカラトンボ・アキアカネ・モンキチョウ・キイトトンボ・ツクツクボウシ・アブラゼミ・ジョロウグモ他
◎鳥　モズ・ヤマガラ・メジロ・ヒヨドリ・ハシブトガラス・キジバト・スズメ・カワラヒワ
◎その他　ダルマガエル・ヌマガエル
【観察会の様子】

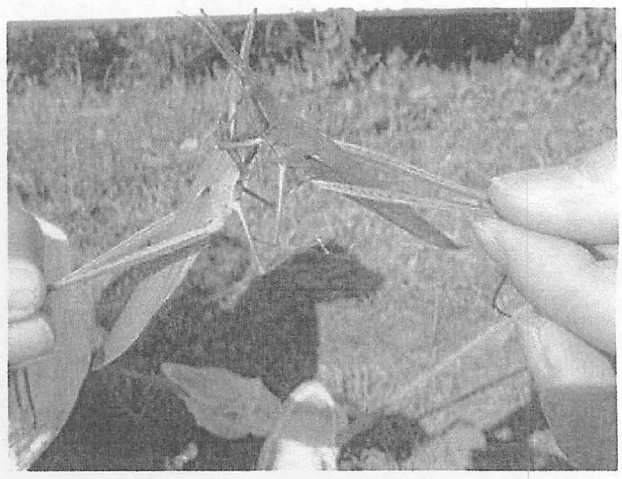

【左】始めのあいさつ　　【右】道端の草地にショウリョウバッタがたくさんいました

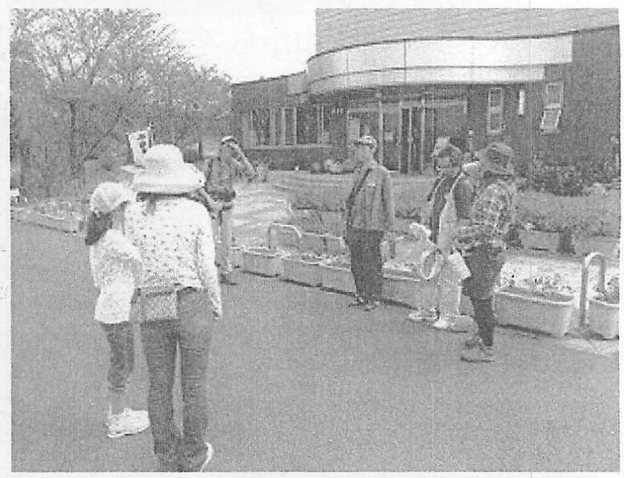

【左】満開状態のシラタマホシクサ…湿地にて　　【右】行きと同じ道を帰って、終わりのあいさつ

【観察会の様子-続き】

【行事名】　里の冬鳥と落ち葉や木の実

【日　時】　2010年12月19日(日)　9:30～11:40
【場　所】　集合場所　阿久比町草木正盛院Ｐ
【天　気】　晴れ
【担　当】　平松裕、牧野
【参加者】　一般　5名（大人2名，　子供3名）
（指導員：牧野、平松裕、森田琢、森田博、関、榊原正、榊原靖）

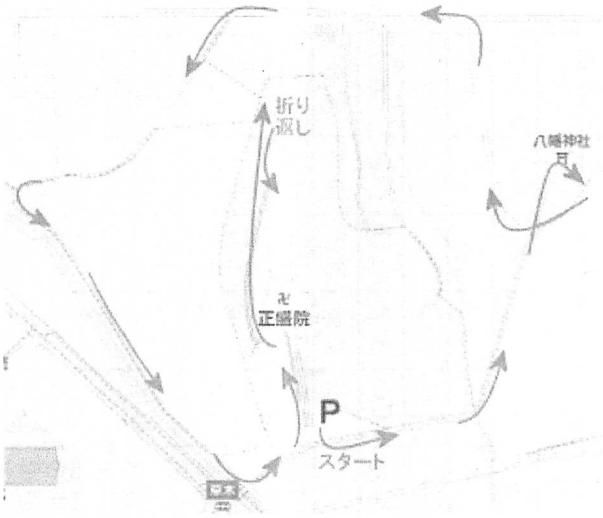

【内　容】
風もなく観察会日和の天気。八幡神社でどんぐりや巨木の観察をして、貯木場で水生昆虫の観察、椿の実の笛やマキの葉手裏剣、シダの跳ね馬などで楽しみながら正盛院奥の森までのコースを歩きました。来年の計画から外してしまいましたが、またやってもいいなと思える観察会でした。（観察コース：右の地図参照→）

【観察したもの】
【鳥】モズ・ハクセキレイ・キセキレイ・ホオジロ・アオジ・ツグミ・シロハラ・ダイサギ・カルガモ・ノスリ・ハシボソガラス・キジバト・ヒヨドリ・メジロ・スズメ
【植物】アラカシ・ネズミモチ・スダジイ・ヤマモモ・モチノキ・アオツヅラフジ・ツバキ・お茶の花と実
【昆虫】チビミジンコ・コマツモムシ・ハイイロゲンゴロウ・ボクトウガの蛹の抜け殻

【観察会の様子】

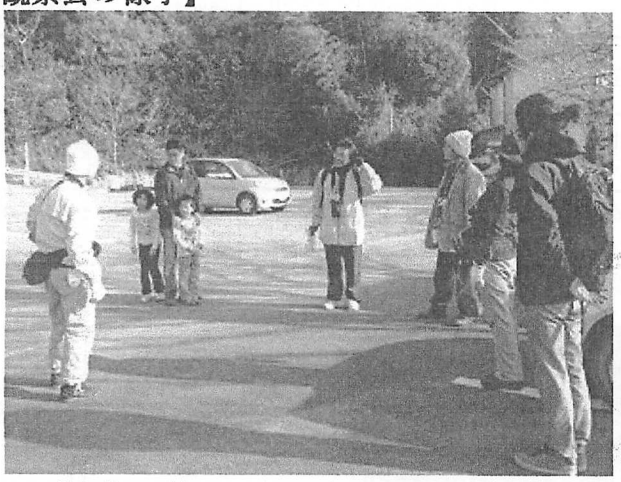

【左】　始めのあいさつ　　【右】階段登ったお宮の境内に“あいちの木”の巨木

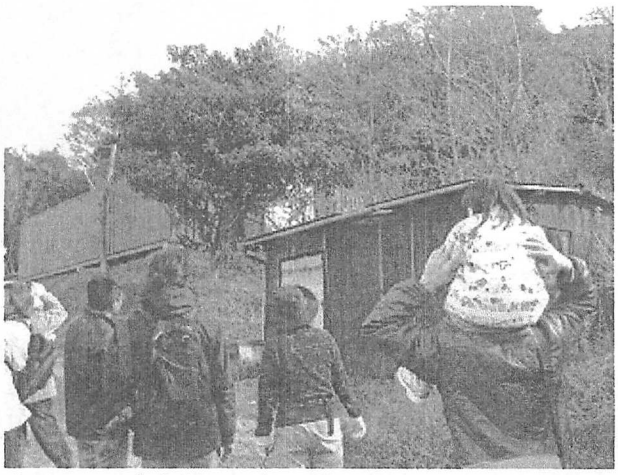

【左】貯木場となっている池…今どき珍しい　【右】メジロが１０匹ぐらい

半田支部

No	年	月	日	曜	種	保険	担当	テーマ　●印…申し込み先（電話番号は欄外を参照）	集合場所	担当者 問合せ先
1	10	4	18	日	募集	協保	半田	「任坊山で春をみつけよう-虫や野草の観察」	任坊山公園Ｐ 9：30	榊原正(0569-21-7000)加藤
2	10	5	23	日	募集	協保	半田	「初夏の椎ノ木大池-トンボ 水生生物を観察」	板山小学校正門前 9：30	山田和(0569-22-4660)榊原靖
3	10	6	6	日	募集	協保	半田	「初夏の道ばたの生きものと湧き水」	新宮町の本宮砥鹿神社Ｐ 9：30	大橋(0569-21-6656)榊原靖
4	10	7	24	土	受託		半田	「阿久比川河口の生き物観察」（干潮11:49）●半田市環境センター	半田市環境センター 9：30	榊原正(0569-21-7000)山田和
5	10	8	7	土	受託		半田	「平地川・稗田川の生き物観察」●半田市環境センター	乙川東小学校 9：30	榊原靖(0569-21-3497)榊原正
6	10	8	21	土	受託		半田	「神戸川の生き物観察」●半田市環境センター	板山公民館 9：30	榊原靖(0569-21-3497)山田和
7	10	8	28	日	受託		半田	「矢勝川の生き物観察」●半田市環境センター	修農公民館Ｐ 9：30	榊原靖(0569-21-3497)加藤
8	10	10	2	土	募集	協保	半田	「運動公園周辺の秋をみつけよう-木の実 草の実や虫」	半田運動公園第一Ｐ 9：30	山田和(0569-22-4660)榊原靖
9	10	10	11	月	募集	協保	半田	「任坊山の秋-アサギマダラを見よう」	任坊山公園Ｐ 9：30	大橋(0569-21-6656)榊原靖
10	10	11	21	日	募集	協保	半田	「雁宿の森で木の実 草の実観察」	雁宿公園Ｐ 9：30	大橋(0569-21-6656)榊原正
11	10	12	11	土	募集	協保	半田	「康衛池のカモと阿久比川河口の生き物」	康衛池(瑞穂記念館)Ｐ 9：30	榊原靖(0569-21-3497)大橋
12	11	2	26	土	募集	協保	半田	「任坊山の冬-朽ち木の中の生きものを探そう」	任坊山公園Ｐ 9：30	榊原正(0569-21-7000)加藤

新宮町の田んぼ

＜世話役コメント＞

2010年の半田ミニ自然観察会は、半田市環境課主催行事（4回）を含めて、12回行いました。特に学校の夏休み期間に集中して市内の川の生き物観察会を4回行いました（いずれも半田市環境課主催）。その結果などをもとに「はんだ市川の生きものマップ」という小冊子を作って、小中学校などで役立ててもらえるよう半田市に寄贈しました。なお、冊子の印刷費等の費用についてアイシン精機（株）から助成をいただきました。新規の取り組みとしては、2月の朽木の中の生き物（他支部ではすでにお馴染みですが）と6月の神宮町の湧き水が挙げられます。新規開拓と継続、どちらも必要なことでしょうがそのバランスにはいつも悩ませられます。

【行事名】　任坊山の冬-朽ち木の中の生きものを探そう

【日　時】　2010年2月27日（土）　9:30～11:15
【場　所】　任坊山公園
【天　気】　快晴
【担　当】　榊原正、榊原靖
【参加者】　親子で２８名
（会員：古川、榊原正、加藤美、牧野、大橋、田中、沖田、加藤寿、森田博、竹内秀、岩本、平松俊）
【内　容】
当日の午前２時頃はじゃじゃ降りの雨だったのに起きてみれば快晴。会場で「この中に誰か晴れ女か晴れ男がいる」と言い合っていました。防寒具はとても着ておれない春みたいな天気でした。　半田市環境センター担当の挨拶の後、先ずは、駐車場で朽ち木の中の虫の探し方を練習し、そのあと、公園内の現場で実施しました。当然のことかも知れませんが、公園内は掃除が行き届きすぎ（？）ていて、クワガタなどの虫が入っているような朽ち木はそんなに多くありません。それでも一部の場所にそれなりの朽ち木があって、参加者は虫探しに頑張りました。　結果は、いつも思うことなのですが、誰かが何かを見つけて全体では結構多くの種類を見ることができました。
【観察した主な生き物】
クワガタの幼虫と成虫、キマワリの幼虫、ユミアシゴミムシダマシの幼虫と成虫、カミキリムシの幼虫、ヒゲジロハサミムシ、ウバタマコメツキ、マクラギヤスデ、コガタスズメバチ、ムカデ２～３種類、蟻２～３種類

<解散後、有志で公園内を散策したときの観察>
オオホシカメムシ、クロウリハムシ、アオモンツノカメムシ、ツヤアオカメムシ、アトボシアオゴミ、ヤニサシガメ、キチョウ（黄蝶）

【観察会の様子】

【左】虫のたくさん入っている練習用の木で練習　【右】公園内で適切な朽ち木を見つけて挑戦

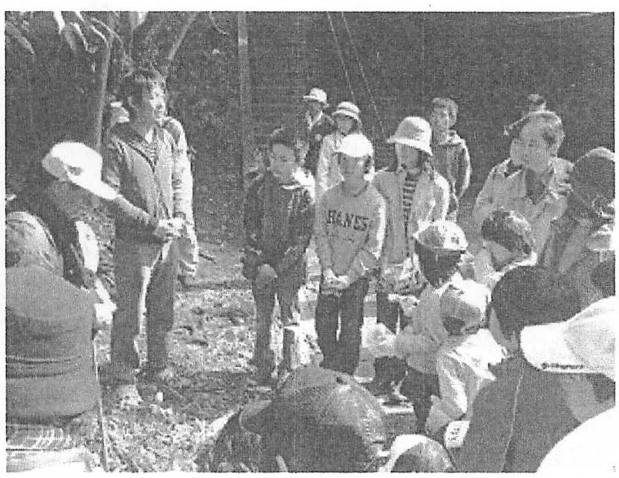

【左】お友達が持っている虫を見せながら虫の説明　【右】最後に環境センター担当者の挨拶

【行事名】　矢勝川の生き物観察（半田市環境課主催）

【日　時】　2010年8月28日（土）　9:30～11:40
【場　所】　半田市矢勝川池田橋
【天　気】　晴
【担　当】加藤美、榊原靖
【参加者】　　一般約20名
（スタッフ：加藤美、金内、榊原靖、古川、南川）
【内　容】
修農公民館の駐車場に車をとめさせてもらって、観察地までは市役所が用意してくれた自動車でピストン輸送という厚遇を受けての集合となりました。連日続く猛暑のなか、多くの親子連れに参加していただけました。陽射しを遮るテントを設置してもらえたので大変に助かりました。テントの下で挨拶と注意事項（特に暑さ対策）、生き物の捕り方などをお話。ついでに新美南吉のふるさとですので、「ごんぎつね」に出てくる川のモデルになったのは多分この矢勝川で、住民（今日の案内人もその一人）は背戸川とか洗濯川とか呼んできたなどという話を聞いてもらった後、川に入って思い思いに生き物採取をしました。
このところ毎年観察会を行っている矢勝川ですが、水の色こそ相変わらずやや茶色みを帯びていて汚れた感じがしますが、川底などは随分きれいになって、以前よりは気持ちよく川の中で活動できるようになったと思います。
そんな感触が生き物たちにも反映しているようで、多くの種類の生き物に出会うことができました。フナ、ウナギ、メダカ、ドジョウ、モツゴ、タモロコといった魚やエビ類、ヒメガムシ、カゲロウ、コガタシマトビケラ、コオイムシなどの水生昆虫、ニホンイシガメなどこれまでになく多彩な生き物を見ることができました。
川からあがるときに若いお父さんが「ああ、面白かった」と言うのを聞いたとき、暑さも忘れてうれしくなりました。（記・榊原靖　）
【観察した生き物】
◎魚
フナ、ドジョウ、ウナギ、コイ、メダカ、カダヤシ（特定外来）、トウヨシノボリ、モツゴ、タモロコ、ブルーギル（特定外来）
◎エビ・カニ類
スジエビ、テナガエビ、アメリカザリガニ（外来）
◎水生昆虫
コオイムシ、コガタシマトビケラの一種、フタバカゲロウの一種、シオカラトンボ、ヒメガムシ、アメンボ、チビミズムシの一種
◎その他
ニホンイシガメ、ヒメ（？）タニシ、ヒル類
【観察会の様子】

【左】澄んだ水が流れている矢勝川　　【右】草を刈り、観察会の準備をしました。

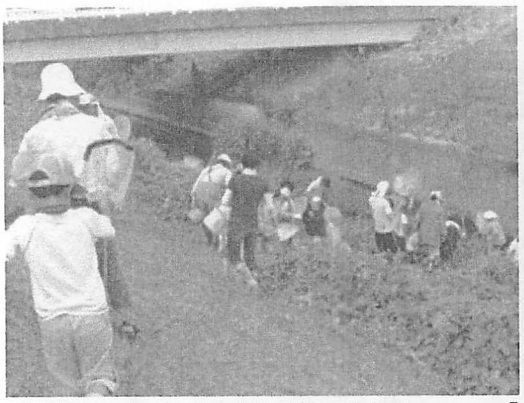

【左】注意しながら川に降りました。　　【右】橋の下は涼しかったです。

【観察会続き】

【行事名】　雁宿の森で木の実 草の実観察
（あいち森と緑づくり環境活動・学習推進交付金事業）

【日　時】　2010年11月21日（日）　9:30～11:30
【場　所】　雁宿公園
【天　気】　晴れ
【担　当】　大橋、榊原正
【参加者】　一般（大人２名、子ども３名）
（指導員：大橋、榊原正、森田琢、畠、山田絹、吉房、牧野、加藤美、榊原靖）
【内　容】
行事名に記した交付金で作成した「木の実のリーフレット」を配付。掲載写真はこの公園で撮影した木の実。掲載の“サルスベリの実”（最下段の写真参照）は指導員も見たことがない人が多くいたので、まず、そこから観察を始めました。発見した木の実の前で、リーフレットで確認しながらの観察でした。今回のコースではリーフレットに掲載種の半分ぐらいの種類を見ました。
ハプニングとも言えることとして、林内の散策路の両側にはくっつき虫（ササクサ）が繁茂し、小さい子には首の近くまでいっぱいくっつかれました。それが足や背中を刺し「痛い痛い」というので、日当たりで真っ裸になってそれを取っていました。
解散後、子どもたちは、始めのころ遊んだ木登りの場所に行ってずーと木登り遊びをしていたようです。

【観察した主な生き物】
・毛虫のかたまり…散策路の真ん中に集中していた

【観察会の様子】

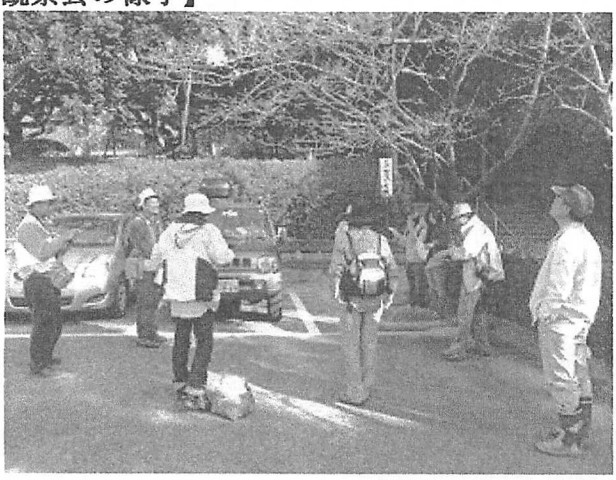

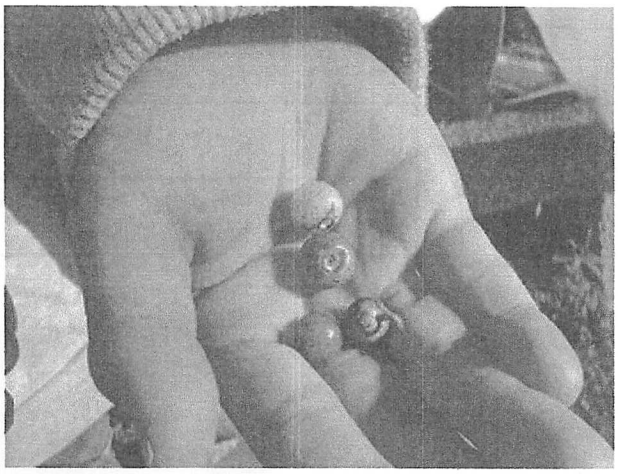

【左】始まりのお話　　【右】お話が終わるころ、子どもが駐車場で見つけた木の実を持ってきた

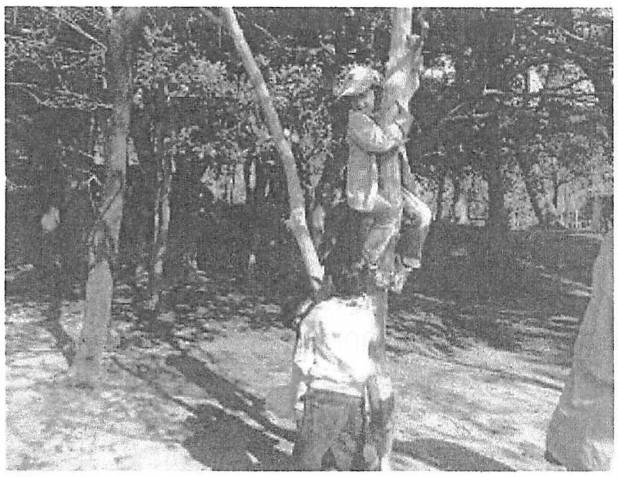

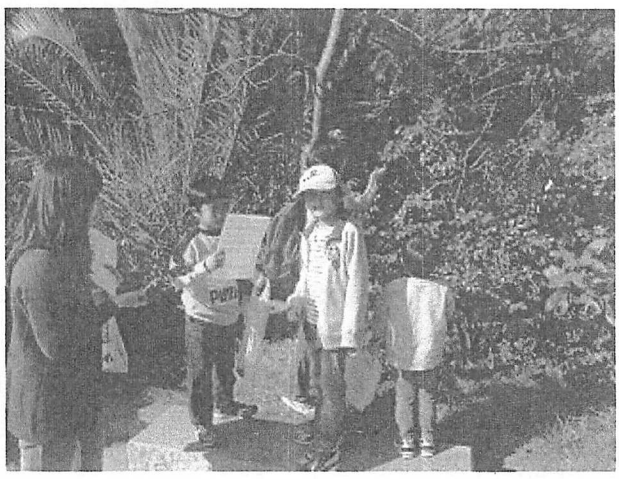

【左】サルスベリの実より木登り大好き　　【右】シャシャンボの実の試食。子どもたち…食べ過ぎ

常滑支部

No	年	月	日	曜	種	保険	担当	テーマ　●印…申し込み先（電話番号は欄外を参照）	集合場所	担当者 問合せ先
1	10	5	15	土	募集	協保	常滑	「砂浜の海浜植物をみよう」	鬼崎蒲池港Ｐ 9:30	森田琢0569-42-1708) 中井三
2	10	5	16	日	募集	協保	常滑	「海岸の生き物を見つけよう」	鬼崎蒲池港Ｐ 9:30	森田琢0569-42-1708) 中井康
3	10	6	6	日	募集	協保	常滑	「愛知用水の食虫植物を見よう」	常滑市南陵公民館Ｐ 9:30	中井三(0569-42-2021) 斉上
4	10	6	20	日	募集	協保	常滑	「畑の良い虫 悪い虫の観察」希望者は野草試食 参加費100円 弁当持参	常滑市南陵公民館Ｐ 9:30	竹内匡(08019527365) 水野由
5	10	7	11	日	受募		常滑	「雨上がりのキノコをみつけよう」●常滑市大曽公園事務所	常滑市大曽公園Ｐ 9:30	降幡(0569-43-8060)中井三
6	10	7	25	日	募集	協保	常滑	「前山川の小さな生き物を見よう」	常滑市青海公民館Ｐ 9:30	金内(0562-55-8614)斉上
7	10	9	10	金	募集	協保	常滑	「夜の虫を探そう-クロマドホタルが見える？」	常滑市多賀神社Ｐ 19:00	平松俊(052-601-1491) 降幡
8	10	10	11	月	受募		常滑	「秋の虫を観察しよう」●常滑市大曽公園事務所	常滑市大曽公園Ｐ 9:30	平松俊(052-601-1491) 森田琢
9	10	11	7	日	受募		常滑	「秋の実りと工作」●常滑市大曽公園事務所	常滑市大曽公園Ｐ 9:30	中井三(0569-42-2021) 榊原正
10	10	12	11	土	受募		常滑	「冬の星空観察と灯火採集」●常滑市大曽公園事務所	常滑市大曽公園Ｐ 19:00	吉村 (0562-32-3760) 降幡
11	11	1	30	日	募集	協保	常滑	「冬の鳥を見よう」	常滑市桧原公園東Ｐ 9:00	今津 (0569-35-3295) 斉上
12	11	3	13	日	受募		常滑	「朽木の生き物を探そう」●常滑市大曽公園事務所	常滑市大曽公園Ｐ 9:30	降幡(0569-43-8060)水野由

蒲池海岸

＜世話役コメント＞

常滑市大曽公園事務所の協力も戴き13テーマ(対昨年度3テーマ増)を実施しました。年度末には延べ参加者数が指導員数100名、応募者数200名、計300名程に到達する見込みです。10月には生物多様性条約第10回締約国会議(COP10)が名古屋で開催され、協賛事業「知多半島の水辺の生物から生物多様性をみつめる」を趣旨にした「坂井海岸の生きもの観察会(8月8日)」を受託し、一般参加者74名、計86名のイベントも成功裏に終えることが出来ました。

【行事名】　春の公園を散策しよう「虫と花の観察」

【日　時】　2010年4月18日(日)　9:30～11:40
【場　所】　常滑市大曽公園
【天　気】　快晴
【担　当】小島、斉上
【参加者】　　大人６名、子供１２名CCNC TV取材者(計1名)
　　(会員：小島、斉上、森田琢、中井三、降幡、今津、中井康、村山、中井康)
【内　容】
　ウグイスが鳴く中、大曽公園で行う今年第一回目の観察会は、風もなく、ぽかぽか陽気で観察会日和となりました。駐車場の奥の広場で集合し、挨拶の後、観察を開始しました。
　桜は散って葉桜になりましたが、足元には、ニホンタンポポやレンゲなどの春の草花が咲き、花の蜜を吸いに、チョウやミツバチがたくさん飛びまわっていました。草の上では、この春に生まれたばかりのバッタの赤ちゃんがたくさん跳ねていました。そのほか、テントウムシの卵やアマガエルなど春の生き物がたくさん見つけることができました。
　観察会の後半では、レンゲやタンポポの花で花冠や花手まり等を作って遊びました。大曽公園は草地や花壇だけでなく、林、湿地、池など、いろんな自然環境があるので、　多くの生物が生息できる公園です。これからもスポーツだけでなく、多様な生物が生きられる憩いの公園として利用していきたいものです。（記・斉上）
【観察した生き物】
◎植物
　ソメイヨシノ、ツツジ、モミジ、クロマツ、コナラ、アカメガシワ、キイチゴ、ミツバアケビ、西洋アブラナ、カタバミ、オニタビラコ、ノゲシ、ニホンタンポポ、セイヨウタンポポ、オオジシバリ、ハハコグサ、ヘビイチゴ、ニガナ、コメツブツメクサ、　カラスノエンドウ、スズメノエンドウ、ヒメオドリコソウ、　キュウリグサ、オオイヌノフグリ、レンゲ、シロツメクサ、スミレ、芝、スズメノテッポウ、ミズゴケなど
◎昆虫
　ベニシジミ、ツバメシジミ、ヤマトシジミ、モンシロチョウ、ツマキチョウ、キチョウ、セイヨウミツバチ、ナナホシテントウ、ヒラタアブ、ハナアブ、アブラムシ、ミノムシなど
◎その他
　モグラ（穴）、ノウサギ（糞）、アマガエル、カタツムリ、カラス、ウグイス（さえずり）など
【観察会の様子】

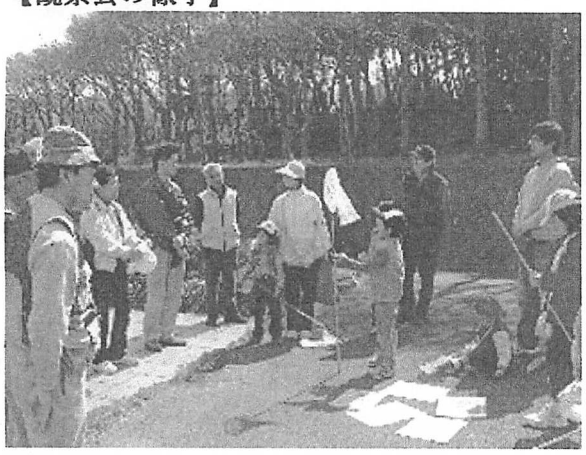

【左】　開始のあいさつ【右】天気がよく気持ちがいい日でした。

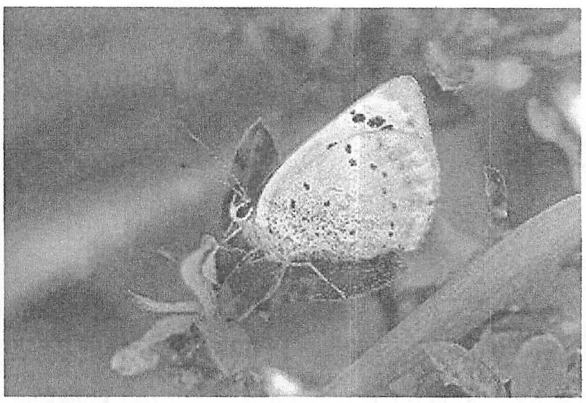

【左】左、トウカイタンポポ。右、セイヨウタンポポ　　【右】ベニシジミ？

【行事名】　砂浜の海浜植物をみよう

【日　時】　2010年5月15日(土)　9:30～11:40
【場　所】　常滑市蒲池海岸(砂丘地帯)
【天　気】　晴れ
【担　当】森田琢、中井三
【参加者】　　一般 3名（大人 1名，　子供 2名）
（会員：森田(琢)、中井(三)、村瀬(由)、森田(博)、降幡(光)、牧野(靖)、榊原(正)、山本(辰)）
【内　容】
ここ数日の強風波浪が嘘のように去り、好天に恵まれた観察会を迎えることができた。潮時も大潮の干潮時間帯と重なり潮干狩りに訪れる人々も多く見かけた。当日は国連地球いきもの会議(COP10)用の広報ビデオ制作のため、NHK プラネット社スタッフ5名、常滑市役所生活環境課担当者1名も同行し、取材を受けながらの観察会となった。
往路の観察は堤防沿いに繁る樹木(ダンチク)や植栽(トベラ)、草本(ハマエンドウ、ハマダイコン)の形態や生態を説明しながら西之口方面へ1Km程歩いた。帰路の観察は蒲池海岸北端より砂浜に降り立ち、本題である海浜植物のコウボウムギ群落、ハマヒルガオ群落、ハマボウフウ群落、ハマゴウ群落(新緑期・未開花)、スナビキソウ群落で立ち止まり、それぞれの形態・生態の特徴が話題となり話が弾んだ。
中でも、ハマボウフウの根茎をスコップで試し堀りして深さ長さを実感したり、ハマゴウの茎が這って広がる長さを確認したり、オカヒジキの塩味を賞味したり、スナビキソウの芳香を楽しんだりと、皆が体感的な場の中に身を置けたことは非常に良かった。後(当)日談であるが、当日の夕刻18時頃に再訪して同じ場所を歩いてみたら、コマツヨイグサが文字通り宵の中で群生開花し、ハマヒルガオのピンク絨毯から黄色の絨毯に様相がすっかり移り変わっていた。また、スナビキソウの芳香が陸風に乗って一面に漂いアサギマダラの気持ちを味わう事ができた。
一方、海浜植物の周囲には要注意外来種アツバキミガヨラン(ユッカ)、オオフタバムグラ、陸からの侵入種クコ、カラスムギ等が広がりつつあるとともに、堆積した飛砂の埋め戻し、漂着・遺棄された容器類の散乱、踏圧など人為の生態系攪乱が目に付き、砂浜が置かれている現実も再認識した。
その他、当日はシロチドリの産卵場所の発見、様々な訪花昆虫との遭遇、鬼崎漁協市場ではアサリの天敵であるマヒトデやツメタガイの大漁捕獲された様子の観察など話題豊かな半日であった。(記・森田琢)
【観察した生き物】
◎植物
ハマヒルガオ、ハマエンドウ、 トベラ、コウボウムギ、ビロードテンツキ、ハマアカザ、オカヒジキ、ハマボウフウ、エノキ、ハマゴウ、コマツヨイグサ（外来）、ユッカ（外来）
◎昆虫
クマバチ、ヒメハマトビムシ、
◎鳥
シロチドリ、
◎その他
ヒトデ、ツメタガイ
【観察会の様子】

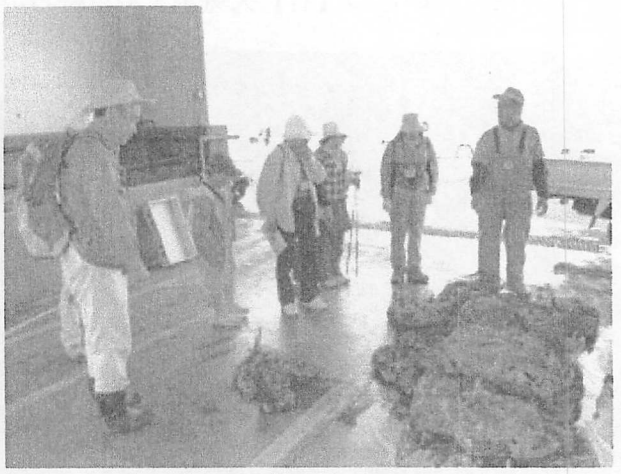

【左】蒲池港で本日の予定、確認　　【右】漁師の人がアサリに害を与えるヒトデとツメタガ

【行事名】　前山川の小さな生き物を見よう
　　あいち森と緑づくり環境活動・学習推進交付事業

【日　時】　2010年7月25日(土)　9:30～11:40
【場　所】　常滑市青海公民館⇒前山川下手橋付近
【天　気】　晴れ
【担　当】金内、斉上
【参加者】　大人16名、子供29名
　　(スタッフ：金内、斉上、中井三、榊原正、降幡、山本、南川、大野、牧野、古川)
【内　容】
　９：３０に集合し、前山川へ歩いて移動しました。真夏の日差しは暑かったけれど、川に入ると、子どもたちは「冷たくて気持ちがいい」とうれしそうでした。川の中にはハゼなどの小魚や、川エビ、カニをたくさん見つけることができました。1時間ほどでみんなが採った生き物を集め、橋の下の涼しい日蔭で採集した生き物の分かち合いをしました。１１：４０ごろに採種した生き物を川へ戻し解散しました。
　今回の観察会では、一部に外来生物もいたものの、多くの種類の在来生物を観察することができました。これからも、多くの在来生物が棲める豊かな前山川であってほしいと思いました（記・斉上　）
【観察した生き物】
◎植物
　ツルヨシ、オオフサモ、センニンソウ
◎昆虫
　カダヤシ、スミウキゴリ、ゴクラクハゼ、マハゼ、ヌマチチブ、ビリンゴ、ウナギ
◎節足
　クロベンケイガニ、モクズガニ、テナガエビ、ミゾレヌマエビ、コオイムシ、アメンボ、マツモムシ、コシマゲンゴロウ、ハグロトンボ、シオカラトンボ、コガタシマトビケラ、コカゲロウ、ユスリカ、ミズムシなど
◎その他
　ヌマガエル、オカモノアラガイ、シジミ、ウズムシ
【７/２０、下見・草刈で観察した生き物】
◎魚類
　うなぎ（幼）、ゴクラクハゼ、ヌマチチブ
◎甲殻類
　アメリカザリガニ、モクズガニ、テナガエビ、ヌマエビ、クロベンケイガニ、サカマキガイ
◎水生昆虫など　アメンボ、トンボ（オニヤンマ、ギンヤンマ、ハグロトンボ、シオカラトンボ）、ヒル
【観察会の様子】

【左】受付風景　　【右】生き物の捕獲方法を紹介しています。

【左】暑い中、移動しました。　　【右】観察をした場所

武豊支部

No	年	月	日	曜	種	保険	担当	テーマ　●印…申し込み先（電話番号は欄外を参照）	集合場所	担当者 問合せ先
1	10	4	18	日	募集	協保	武豊	「春の野の花と虫さんたちに会いに行こう」	武豊町別曾池公園Ｐ 9:30	鈴木(0569-72-1393)古川
2	10	5	16	日	募集	協保	武豊	「初夏の草花と花木を訪れる生きものを見よう」	長成池公園Ｐ 9:30	原(0569-72-2377)畠
3	10	7	4	日	募集	協保	武豊	「新川の生きものを見よう」	武豊福寿園西方へ200m新川沿い 9:30	原(0569-72-2377) 金内
4	10	9	12	日	募集	協保	武豊	「木の実 花 虫ウォッチングで秋をいっぱい感じよう」	武豊町別曽池公園Ｐ 9:30	畠(0569-73-3518) 鈴木樹
5	10	10	23	土	募集	協保	武豊	「木の実等自然の恵みを使って工作しよう」	武豊町老人福祉センター前 9:30	鈴木樹(0569-72-1393)原
6	10	11	20	土	募集	協保	武豊	「タカと里に帰ってきた渡り鳥を見よう」	名市武豊野外活動ｾﾝﾀ前中央道下9:30	古川(0569-73-6078)畠
7	11	1	23	日	募集	協保	武豊	「ミサゴやカモメ チドリ カモなど海鳥を見よう」	名鉄河和口駅前海岸Ｐ 9:30	古川(0569-73-6078)鈴木

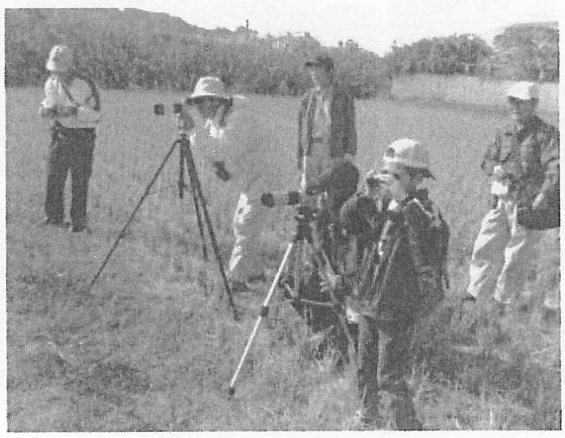

野外教育センター付近

＜世話役コメント＞

ＣＯＰ１０（第１０回生物多様性条約締約国会議）が名古屋で開かれた年。いやが上にも盛り上がった観察会。でも、１月から１２月までの全７回の定例観察会参加者数は、昨年を僅かであるが下回ってしまった。参加者にはそれぞれ四季折々の自然の姿を五感で体験し楽しんでいただいたが、さらに興味ある観察会にしていくには「口コミと町広報誌掲載以外のＰＲ方法」や、「新しい観察テーマ」、それに「新規指導員の獲得」を考えていかないと　と　強く感じた１年でありました。

【行事名】　木の実 花 虫ウォッチングで秋をいっぱい感じよう
【日　時】　2010年9月12日（日）9:30～11:50
【場　所】　別曽池公園とその周辺（武豊町）
【天　気】　晴れ
【担　当】　畠
【参加者】　４名（大人３名、子供１名）
（指導員　古川、榊原正、平松俊、畠(記)）

【内　容】
今年の夏の象徴である「猛暑」が今日も健在。風がなくじりじりと太陽が照りつけこの上なき暑さ。朝の幟旗設置等の準備でさえ、ぬぐっても拭っても汗が噴き出し、それが目に染みて何度も痛い目にあったほど。
まだ夏が続いていて、秋の気配などないかもしれないと心配がよぎったが、さすが自然界は正直というか敏感というか、そこここに先取りの秋がいっぱいありました。
赤紫のクズの花、その甘い香り、萩の花、アケビの実、エノコロ草の穂、キツネノマゴやタカサブロウの花。キチョウ、いちもんじせせり、あかねとんぼ類、かまきり・バッタ類などなど、この季を待っていた花や虫たちが、生き生きと活動していました。
そして今年もありました。日本古来のナンバンギセル。すすきの根に寄生した一年生草本で、丁度刻みタバコを吸う道具のキセルを、吸い口を下に地面に突き刺した形。大きな火皿が少しうつむき加減であることから別名「思い草」と言い、万葉集にも「道野辺の　尾花がもとの思い草　いまさらになど　ものか思はむ」（読み人知らず）として登場している。
イタドリの笛、ドングリの笛、ウラジロの飛び馬など、余技も交えての楽しい観察会でした。

【主な観察種】（文中以外）
＜ 鳥 ＞アオサギ、コゲラ、メジロ、ホウジロ、カワウ　他
＜昆虫＞アオスジアゲハ、モンキアゲハ、オオカマキリ、ヤマトシジミ、クマバチ、コガタスズメバチ、コアオハナムグリ、ハラビロカマキリ、ウスバキトンボ、オニヤンマ、マユタテアカネ、クダマキモドキ、クマバチ、マルガタカメムシ、ホソヘリカメムシ　他
＜植物＞サルスベリ、ヤマハギ、アレチヌスビトハギ、メドハギ、ハイメドハギ、アキノノゲシ、ヤハズソウ、ヒヨドリバナ、ノアズキ、ガガイモ、アメリカミズキンバイ、ママコノシリヌグイ、カナムグラ　他

【確認された昆虫】
ヤマトシジミ、ウラナミシジミ、ウラギンシジミ、モンキチョウ、キチョウ、ナミアゲハ、モンキアゲハ、アオスジアゲハ、ジャコウアゲハ、キタテハ、ツマグロヒョウモン、ヒメジャノメ、イチモンジセセリ、コチャバネセセリ、アジアイトトンボ、オニヤンマ、シオカラトンボ、ナツアカネ、アキアカネ、マユタテアカネ、リスアカネ、コシアキトンボ、ウスバキトンボ、コアオハナムグリ、クズチビタマムシ、ウリハムシ、クロウリハムシ、マルカメムシ、ホシハラビロヘリカメムシ、ショウリョウバッタ、オンブバッタ、ツチイナゴ、コバネイナゴ、サトクダマキモドキ、セスジツユムシ、オナガササキリ、オカメコオロギ、オオカマキリ、チョウセンカマキリ、ハラビロカマキリ、ガガンボ類、オオハナアブ、ツマグロキンバエ、コガタスズメバチ、トックリバチ、クマバチ、

【観察会の様子】

【左】公園内の案内板で本日のコース説明

【右】残暑超暑、もうすぐ木陰の道

【行事名】　木の実等自然の恵みを使って工作しよう
【日　時】　2010年10月23日（土）9:30～11:50
【場　所】　自然公園および老人福祉センター広場（武豊町）
【天　気】　薄曇り
【担　当】　鈴木
【参加者】　一　般　　８名（大人３名、子供５名）
（指導員　原、中井三、浅井一、鈴木樹(記)）
【内　容】
参加者の希望もあり、まずは工作の材料集めを兼ねて自然公園へ。公園南門を起点に展望台方向へゆっくり歩きながら、自然観察と材料収集を行った。
この時期はキノコが多くあり、「鮮やかな色のあれは毒か？」「こちらの黄色いのは食べられるか」の質問。図鑑に照らし合わせても、そのレベルではキノコを特定することは難しく、結局判別ができず、「きのこは選別が難しい」と応答せざるを得なかった。
今夏の猛暑で植物の生態が変。毎年たわわについているドングリやヤシャブシの実が生っていない。「これだから山に近接した各地でクマの出没があるのだ」とみなさん納得。
一回りして福祉センターに帰って来たとき、西側の池の淵で、ヒヨドリバナに止まっているアサギマダラを発見。浅井指導員が捕獲し、中井指導員がマーキングをし、そして南の島に無事辿り着くよう願って大空に放った。この時期、思いもよらぬ自然の恵みであった。
工作は「写真立て」に挑戦。子どもらの豊かな発想に、お父さん、お母さんの手伝いを得て立派に完成。他に作った動物やオブジェなどとともに満足そうに持ち帰りました。

【観察会の様子】

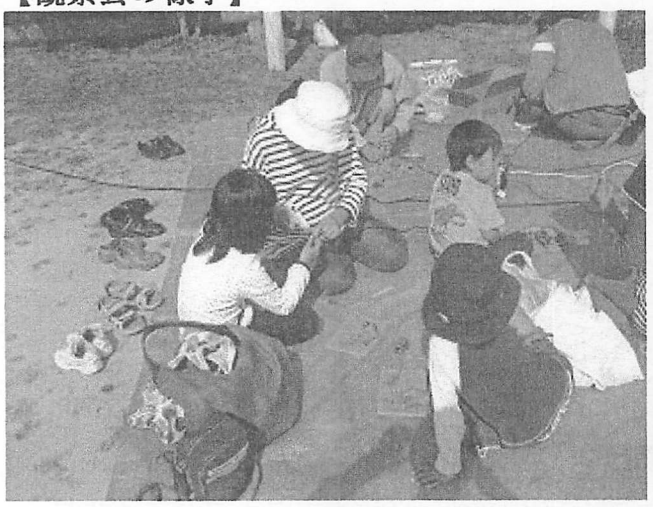
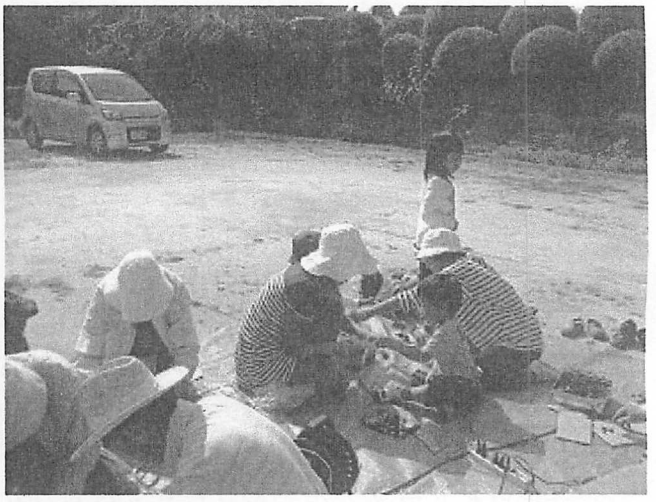

庭に直接シートを敷いて実施しました。

【行事名】　タカと里に帰って来た渡り鳥を見よう
【日　時】　2010年11月20日（土）9:30～11:50
【場　所】　名古屋市野外活動センター南（武豊町）
【天　気】　晴れ
【担　当】　古川
【参加者】　一　般　　５名（大人３名、子供２名）
（指導員　古川、榊原正、鈴木樹、森田博、畠(記)）
【内　容】
雲ひとつない、澄み切った青空の小春日和。さわやかな秋の日だ。
虫好き、自然好きの小学生と幼稚園の兄弟が参加。時々鋭い質問をするため、大人の参加者も一層熱心に観察。いい雰囲気が生まれた。
スタートしてすぐオオタカが目に入った。上空でカラス１０羽ほどが、かわるがわるオオタカに絡んでいっている。「オオタカが怖いので集団で追い回している」との説明。５～６分続いた後、山の端の向こうに消えた。と今度はノスリが出現。これもカラスが追いかける。こちらは２分くらいで消えた。モズ、ヒヨドリ、メジロ、ウグイス（地鳴き）の声を聞きながら進んだ。
カラスウリやツルウメの赤い実、アオツヅラフジやネズミモチの青黒っぽい実も目を引く。クロコノマチョウが躍り出て近くに止まった。
伝蔵池にはコガモ、カイツブリが、そこにイソシギがやってきた。池ヘリの草むらにバンが。おやハシビロガモ？も。用水沿いにはセグロセキレイ、ハクセキレイが。行程の最後にクサシギが現れた。
今年も賑やかな鳥の種類であった。

【主な観察種（文中以外）】
＜ 鳥 ＞アオサギ、コゲラ、トビ、ホオジロ、カワウ、ハシブトカラス、ハシボソカラス、ジョウビタキ、タカブシギ？　他
＜昆虫＞コカマキリ、ヤマトシジミ、キチョウ、セグロアシナガバチ、ホソヘリカメムシ、モンシロチョウ　モンキチョウ　他
＜植物＞コセンダングサ、アレチヌスビトハギ　他

【観察会の様子】

【左】始めのあいさつ-本日の予想など

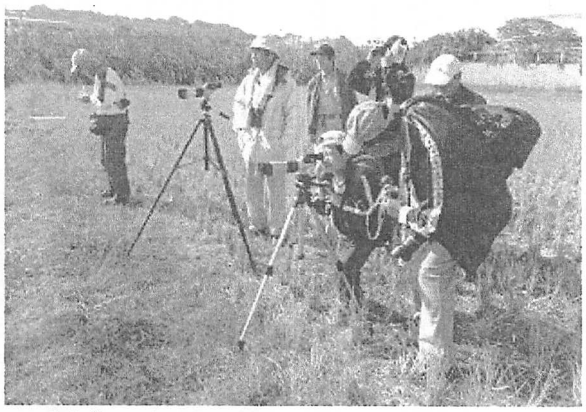
【右】子供用に低く設定したスコープ

【左】タカブシギ？

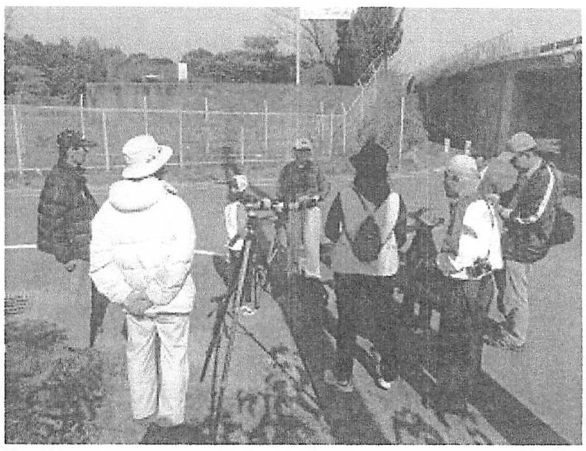
【右】終わりのあいさつ-まとめと感想

南（美浜・南知多）支部

No	年	月	日	曜	種	保険	担当	テーマ　●印…申し込み先（電話番号は欄外を参照）	集合場所	担当者 問合せ先
1	10	5	7	金	募集	協保	南	「カエルの合唱を聞き分けよう」●美浜町環境課	野間中学校西校外Ｐ 20:00	森田博(0569-87-0725) 平松裕
2	10	5	22	土	募集	協保	南	「山で発見 ヒメボタル」●美浜町環境保全課	美浜町時志観音Ｐ 21:30	池田(090-9663-2101) 百合草
3	10	6	12	土	募集	協保	南	「海辺の生き物」●美浜町環境課(干11:40)	美浜町冨具崎港Ｐ 9:30	森田博(0569-87-0725) 森田琢
4	10	7	25	日	募集	協保	南	「干潟の生き物」●美浜町環境課(干11:40)	美浜町奥田農協Ｐ 9:30	森田博(0569-87-0725) 森田琢
5	10	9	4	土	募集	協保	南	「布土川の生き物観察」●美浜町環境課	美浜町布土公民館Ｐ 9:30	斉藤(0569-82-3922)榊原靖
6	11	2	19	土	募集	協保	南	「冬鳥と旅鳥 カワウの子育観察」●美浜町環境課	美浜町体育館正面玄関 9:30	岩井(0569-87-5661) 永田
7	11	3	6	日	募集	協保	南	「地層 岩石 調べ 化石探し」ハンマー タガネ 軍手 バケツ スコップ持参	聖崎公園Ｐ 9:30	河原(0569-82-2307) 永田

＜世話役コメント＞

美浜＆南知多の地区はヒメボタル、干潟、磯、川、鵜、化石と他地区から見たら、本当に環境に恵まれた場所です。本年の観察会も昨年同様の６カ所で行い、ホタルや魚、カニなどを追う元気な子供たちの姿を見ることができて満足しています。

残念なことには、この地区の会員数が少ないため６回の観察会が限度です。ぜひ他支部のみなさんも、この豊かな美浜＆南知多の自然を利用した観察会を計画してみて下さい。

【行事名】　海辺の生き物観察●美浜町環境課（干11:40）

【日　時】　2010年6月12日(土)　9:30～11:40
【場　所】　美浜町冨具崎　磯浜海岸
【天　気】　晴れ
【担　当】　森田(博)、森田(琢)
【参加者】　大人25名、子供20名
（スタッフ：森田(博)、森田(琢)、永田、門脇、古川）美浜町環境課(1)、NHK PlanNet社(1)
【内　容】
例年人気のある磯の生きもの観察会である。当日はCOP10協賛事業が各地で催されており参加者数に不安を感じていたが、多数の家族連れが訪れ心配は払拭された。COP10開催記録誌制作のための記者取材にも面目を保った。
集合場所で危険な生きものについての注意、採集後の生きもののリリース、子供の事故防止についてお願いし磯に降りた。磯では採集ポイント、磯の歩き方を補足して自由採集とした。潮だまりの各地で親子の歓声が聞こえる中、門脇氏による魚類等の採集成果は水槽に泳がして展示して頂き、子ども達も興味深げであった。（記・森田琢）
【観察した生き物】
◎魚類
アイナメ、クジメ、アナハゼ、タケノコメバル、ギンポ、イソギンポ、コモンイトギンポ、キヌカジカ、ナベカ、ウミタナゴ、ドロメ、カコカキダイ(稚魚)、メジナ(稚魚)、キヌカジカ(変異体:アカ、ミドリ)
◎節足動物
イシガニ、イソガニ、ヒライソガニ、ヨツハモガニ、カイカムリ、ヘラムシ
◎貝類
アメフラシ(卵塊付き)、ヒザラガイ(稚貝)、スガイ、タカラガイ(殻)
◎棘皮動物
マナマコ(変異体:クロ、アカ)
◎海綿動物・脊索動物
ダイダイイソカイメン、シロボヤ
◎海藻
アナアオサ、ミル、ワカメ、オゴノリ、イシゲ
【観察会の様子】

【左】磯の生きもの観察初注意　　【右】生きもの採集

【左】分かち合い　　【右】分かち合い(イシガニのつかみ方解説)

【行事名】　美浜町環境課ー干潟の生き物

【日　時】　2010年7月25日(日)　9:30～11:45
【場　所】　美浜町山王川河口干潟　　奥田海岸砂浜干潟
【天　気】　晴れ
【担　当】　森田博、森田琢
【参加者】　一般応募参加　１6名　(大人8名、子供8名)
　　(スタッフ4名：森田博・森田琢・永田・中井康)
【内　容】
　早朝より茹だるような暑さの中での観察会になった。奥田農協Pで5家族の受付と当日の予定説明の後、
山王川河口干潟へ移動して観察会を始めたが、子供1名が暑さで気分を悪くしたため1家族3名は早々に帰宅した。
樋門堤防上から双眼鏡を利用したチゴガニのウェービング観察、干潟に降りてスナガニ類、イソガニ類、ウミニナ類の採集や
スナダンゴの観察、マガキの観察をした。30分程の観察採集の後、木陰の下に集い第1回目の分かち合いをした。
説明の途中で、手足をドロンコにした子ども達がカニと戯れる目の輝きが眩しかった。
続いて奥田海岸の砂浜に移動し、危険な生きものの解説に入ったが、詳しく知っている幼児がいて驚かされた。
家族単位で波打ち際や突堤周辺に散ってカニ類、エビ類、魚類の観察や採集が始まり、個別にスタッフが質問に応じた。
また、砂の中のゴカイ類やエビ類等はスタッフが長スコップで掘り出して提供した。
第2回目の分かち合いは酷暑環境を考慮して予定より早めに開始し、採集した生きものを順番に説明した。
当日の潮時は大潮の干潮時間帯であったが、満月期であったため遠浅とはならず、イシガニやガザミ採集数は少なかった。
(記：森田琢)

【観察した生き物】
◎魚類
　イソギンポ、シマスズメダイ、ヒメハゼ、ボラ、ﾁﾁﾌﾞ
◎甲殻類
　イシガニ、タイワンガザミ、マメコブシガニ、イソガニ、タカノケフサイソガニ、テナガエビ、ニホンスナモグリ
◎貝類
　ヒザラガイ、ツメタガイ、ツメタガイの卵、アサリ、シオフキ、マテガイ
◎その他
　ハスノハカシパン、タマシキゴカイの卵、イワムシ、ダイダイイソカイメン

【観察会の様子】

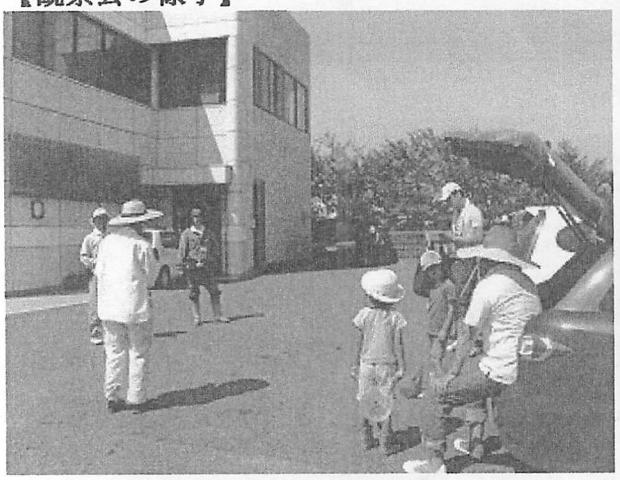

【左】奥田農協前駐車場で受け付け、ガイダンス　　【右】山王川河口干潟でチゴガニのウェービング観察

【行事名】　布土川の生き物観察

【日　時】　2010年９月４日（土）　９：30 ～ 11：45
【場　所】　美浜町布土川（河口より約800m上流、平田橋周辺）
【天　気】　快晴、気温35℃位
【担　当】斉藤、永田
【参加者】３５名（内、子ども１０名、取材者２名含む）
　　（スタッフ：斉藤、永田、榊原靖、降幡、森田博、南川）
【内　容】
　例年残暑の中での観察会ですが、ことしは更に厳しい暑さの中での観察会になりました。河川域内も含めて周辺地域の除草作業が実施された後であり、河川域内の移動がしやすく、魚類の観察には好条件でしたが、昆虫類の観察には若干条件の悪い状態でした。全体的にみて、確認された生物は昨年並みで、やや少ない感じでした。３年連続で観察されたウナギは今回観察されませんでしたが、今年のトピックとして、汽水域の魚であるスズキが確認されたのは大きな収穫でした。猛暑のため参加者が少ないのではないかと心配されましたが、昨年同様親子の参加も多く、子どもさんだけでなく、親御さんも積極的に川の中に入り生き物採取に汗を流されておりました。採取した生物の確認の際、似た種類のカエルの見分け方、生き物の名前の由来も交えた観察指導員による解説に熱心に聴き入り、質問も多く出て、今年も有意義な観察会となりました。また、昨年に引き続き「知多半島ケーブルネットワーク」の取材、COP10（生物多様性条約第10回締約国会議）関連で「NHKプラネット」の取材もありました。生物多様性について考えるには、こうした地域レベルの自然観察会はまたと無い機会と考えられます。こうした取材報道による紹介も通じて、今後とも観察会を充実したものにしていきたいと考えています。（記・斉藤）
【観察した生き物】
◎魚 類
　スズキ（体長15cm位）、オイカワ、ヌマムツ、タモロコ、タイリクバラタナゴ、ヨシノボリ
◎甲殻類
　テナガエビ、ミゾレヌマエビ、クロベンケイガニ、モクズガニ、アメリカザリガニ
◎貝 類
　イシマキガイ、シジミ、ドブガイ
◎水生昆虫
　イトトンボ(ヤゴ)、シオカラトンボ(ヤゴ)、コガタシマトビケラ、ミズムシ、プラナリア、BR> ◎昆虫類
　シオカラトンボ、ハグロトンボ、モンキチョウ？、コシマゲンゴロウ、ヒメガムシ、ガムシの仲間、コガタシマトビケラ、ユスリカく
◎両生類
　トノサマガエル、ヌマガエル
◎その他
　ミズムシ
【観察会の様子】

【左】はじめの挨拶　　【右】慎重に河川敷に降りました。

里山クラブ

No	年	月	日	曜	種	保険	担当	テーマ　●印…申し込み先（電話番号は欄外を参照）	集合場所	担当者 問合せ先
1	10	4	11	日	募集		里山	「春の里山めぐり 野草料理に挑戦　午後は里山の手入れ」参加費300円	野間義朝の森 9:30	榊原靖(0569-21-3497)山本
2	10	5	9	日	募集		里山	「初夏の里山ハイキング-１等三角点５ｋｍコース-」参加費200円	美浜町役場 9:30	百合草(0569-82-2354)吉田
3	10	6	13	日	募集		里山	「トンボ池の生き物の観察 もぎたて畑の手入れ･収穫」参加費200円	野間義朝の森 9:30	榊原靖(0569-21-3497)池田
4	10	7	11	日	募集		里山	「磯浜観察 海鮮汁を味わう 午後はもぎたて畑の手入」参加費300円	名鉄野間駅 9:30	榊原靖(0569-21-3497) 山本
5	10	8	8	日	募集		里山	「もぎたて畑 夏野菜の収穫と手入れ 竹細工」参加費200円	野間義朝の森 9:30	沖田(0562-55-7256)山本
6	10	9	12	日	募集		里山	「竹炭焼きの準備 野菜の植えつけ もぎたて畑の手入れ」参加費200円	野間義朝の森 9:30	吉田(052-932-7174)神野
7	10	10	9	土	募集		里山	「9～10日にかけて竹炭焼き」希望者宿泊可 参加費1000円(夕･朝食付)	野間義朝の森 9:30	神野(0562-34-3964)百合草
8	10	10	10	日	募集		里山	「　同上　」	同上	同上
9	10	10	17	日	募集		里山	「竹炭窯出し」	野間義朝の森 9:30	榊原（0569-21-3497）吉田
10	10	11	14	日	募集		里山	「秋の里山めぐり 義朝の森整備 もぎたて畑整備　次年度計画」参加費200円	野間義朝の森 9:30	沖田(0562-55-7256)池田
11	10	12	12	日	募集		里山	「冬鳥探しと里山歩き 午後はリース作り 椎茸の菌打ち」参加費200円	美浜町役場 9:30	神野(0562-34-3964)牧野
12	11	1	9	日	募集		里山	「初詣でハイキング(秋葉山5km) 七草がゆとぜんざい」弁当不要 参加費300円	野間義朝の森 9:30	山本(0562-56-3952)百合草
13	11	2	11	金	募集		里山	「義朝の森整備 遊具の点検修理 もぎたて畑春の準備」参加費200円	野間義朝の森 9:30	沖田(0562-55-7256)吉田
14	11	3	13	日	募集		里山	「森の整備 タケノコ探し 遊び場つくり ジャガイモ 今年の反省」参加費200円	野間義朝の森 9:30	池田(0569-82-3506)百合草

竹箸づくり

＜世話役コメント＞

活動内容が年々マンネリ化しているみたいで、そのためか出席メンバーも固定してやや参加人数が減少しているようです。活動内容を見ると自然観察的要素と昼に共同調理する機会がたくさん取り入れられ手いるためか、森を整備し里山を復活することを目指すための活動時間が少ないような気がします。

知多自然観察会会員以外の者も定例で参加して、里山グループとして会費を徴収して活動している関係もあり、知多自然観察会で受託した事業での取り扱いで行き違いが生じました。

今後の活動について、知多自然観察会が美浜町から受託して里山活動した時いただいた受託金の処理を含め、活力ある新しい活動を望みます。（沖田）

【行事名】　秋葉山初詣ハイキング

【日　時】　2010年1月10日（土）　9:30～15:30
【場　所】　美浜町内扇「義朝の森」
【天　気】　晴れ
【担　当】　山本、百合草
【参加者】　１５名【大人13名　子ども2名】
（会員：百合草、池田、榊原靖、田中和、牧野、沖田、山本、吉田）
【内　容】
新年のあいさつ後、氏神様の山の神に初詣をしました。本日の「秋葉山初詣ハイキング」前に春の七草の説明『セリ』『ナズナ』『ゴギョウ』『ハコベラ』『ホトケノザ』『スズナ』『スズシロ』春の七草、本日はハイキングのため観察は少なくしてもロウバイ、ナノハナは毎年の観察植物です。「秋葉山」で参拝後昼食に戻ります。昼食は春の七草が入ったお粥とお餅を焼いて入れた善哉です。お粥は絶対に残りそうな量が有りましたが　美味しく何杯もお代りをして、善哉も綺麗に無くなりました。竹の滑り台が老化したので竹を切り出し製作しました。参加者の子どもさんに初すべりを楽しんでいただき、完成を祝いました。最後は畑で収穫した野菜をお土産に解散しました。（記・吉田）
【観察した生き物】
◎植物
ツワブキ 、ロウバイ、サンキライ（サルトリイイバラ）、ジャノヒゲの果実
◎昆虫
カブトムシの幼虫
【観察会の様子】

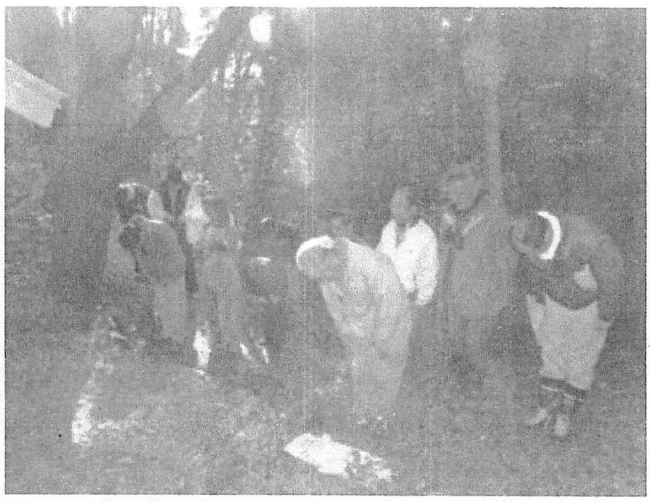

【左】1山の神前に集合【右】2今年も楽しく安全な活動が出来るよう山の神にお願い

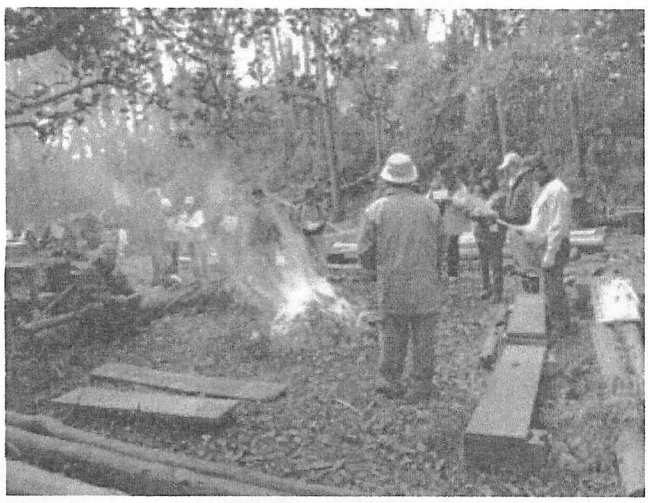

【左】3たきびが始まりました　【右】4子ども用の滑り台をつくりました。

【行事名】　春の里山めぐり 野草料理に挑戦

【日　時】　2010年4月11日(日)　9:30～14:30
【場　所】　美浜町野間「義朝の森」
【天　気】　晴れ
【担　当】榊原靖、山本辰
【参加者】　　約20名
（会員：榊原靖、山本辰、池田、沖田、田中和、百合草、吉田）
【内　容】
午前のプログラムは食材調達のハイキングと野草料理に挑戦という内容でした。ぽかぽか陽気のなか、野山の幸を探しながら散策を楽しみました。ワラビ、トトキ（ツリガネニンジンの若芽）、ヨモギ、セリなどの定番のほかに、セイタカアワダチソウ（天ぷらにすると絶品）、ハルノノゲシ、アザミなどを摘んで帰りました。「料理に挑戦」のほうは居残り組のおかげでほぼ据え膳状態でした。
午後は、畑の手入れとタケノコ掘り。採れたて野菜とさっきまで土の中にいたタケノコが今日の里山からの贈り物。持ちきれないほどのお土産ができました。（記・榊原靖）

【観察した生き物等】
◎植物
ノゲシ、キュウリグサ、オランダミミナグサ、コハコベ、ナズナ、ヒメオドリコソウ、コオニタビラコ、ホトケノザ、オオイヌノフグリ、タチイヌノフグリ、ヨモギ、カラスノエンドウ、ヒメウズ、キランソウ、ヤエムグラ、ウバメガシ、セリ、ノゲシ、キビシロタンポポ（?）、アケビ、ミツバアケビ、ニオイタチツボスミレ、ゼンマイ、ウラジロ
◎動物
シュレーゲルアオガエル（声）、ニホンアマガエル（声）、ナナホシテントウ、ウグイス（声）、オタマジャクシ（ニホンアカガエル）、ヒメジュウジナガカメムシ
【いただいた野の幸】
◎天ぷら
セイタカアワダチソウ、ノゲシ、ユキノシタ、ドクダミ、アザミ、ヨモギ、アシタバ、タケノコ
◎和え物、おひたし
ツリガネニンジン、ワラビ、セリ、タケノコ、フキ
◎その他
ヨモギダンゴ
【観察会の様子】

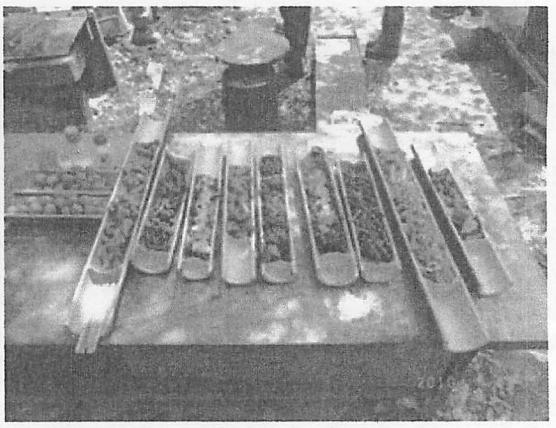

【左】野山の幸に舌鼓　　【右】ズラリ並んだ山菜料理

【左】掘り立てタケノコ　　【右】ヒメジュウジナガカメムシ

【行事名】　磯浜観察 海鮮汁を味わう 午後はもぎたて畑の手入れ

【日　時】　2010年7月11日(日)　9:30～14:00
【場　所】　美浜町富具崎海岸、野間義朝の森
【天　気】　曇のち雨
【担　当】榊原靖、山本辰
【参加者】　18名　（大人9名、子供9名）
（スタッフ：榊原靖、山本辰、池田、沖田、門脇、神野、田中和、百合草、吉田）
【内　容】

名鉄野間駅に集合。この時点で今にも泣き出しそうな空模様。予報では悪くなる一方の悪条件でしたが、皆さんの心掛けを信じて海の観察を強行実施することにしました。受付・挨拶の後、車に分乗して富具崎海岸へ向けて出発。海岸には海水中の栄養分が多すぎるせいでしょうか海藻（アナアオサ？）が波打ち際をびっしりと覆い尽くしていました。今回の海の生き物観察は、海の幸を少し分けてもらう、つまり食材の調達を兼ねていますので、というよりそちらが主目的？ですので、食べられるか食べられないかが採取するかしないかの判断基準として重要になります。というわけで、イシガニ、イボニシ、レイシガイ、スガイ、マツバガイ、カメノテ、クジメなどが主な収穫物となりました。

皆さんの心掛けのおかげで、空が泣き出す前に海の観察を終えることができました。昼食は野間義朝の森で摂ることにしていましたので再び車で移動です。義朝の森居残り組のスタッフが、この日市場から調達した海の幸を料理して待っていてくれました。メニューは、アサリの味噌汁、キス、小イカの塩焼き。それとつい先ほど海から分けてもらってきた（大きな声では言えませんが、ン十匹という大量の）イシガニの味噌汁、イボニシ、レイシガイ、スガイ、マツバガイ、カメノテの塩茹で、クジメの塩焼きが加わって実に豪華でした。いつの間にか降り出した雨にも気づかずに舌鼓を打っていたら、いつしか本降りになってしまいましたので、あわただしく熟れすぎたインゲン豆など畑の作物の収穫をして解散ということにしました。（記・榊原靖）

【観察した生き物】
◎アナハゼ、クジメ、メバル、ナベカ、ウミタナゴ、キヌカジカ、ハコフグ、カゴカキダイ、メジナ
◎イシガニ、コブヨコバサミ、クロフジツボ、カメノテ、イソヘラムシ？
◎マナマコ、ヒトデ、イトマキヒトデ、クモヒトデの一種
◎スガイ、カイゴロモ（スガイの殻表のみに付く藻類）、イボニシ、レイシガイ、アカニシ、マツバガイ、ヒザラガイ、ケハダヒザラ
◎クロイソカイメン、ダイダイイソカイメン

【観察会の様子】

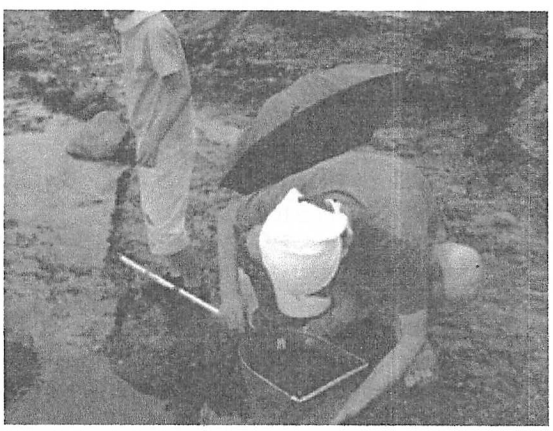

【左】雨で滑るので慎重に　【右】メジナの稚魚入りました。

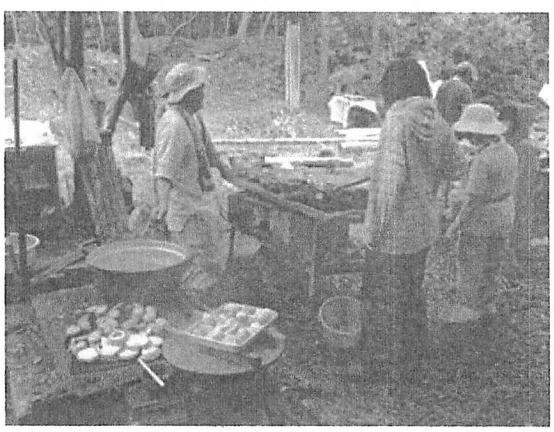

【左】ヨコバサミ　【右】山の幸・海の幸いっぱい

受　託　事　業

（※受託の観察会でも、当日、誰でも参加できる事業は各支部のページに併載してあります）

No	年	月	日	曜	担当	テーマ　●印…申し込み先（電話番号は欄外を参照）	集合場所	担当者 問合せ先
1	10	4	17	土	知多	「春の野草と虫さん」●地域文化センター	地域文化センター 9:30	中井康(0569-43-0884)山田絹
2	10	4	18	日	南里	「たけのこ掘り」	野間荘P	池田　百合草
3	10	5	21	金	南里	「ヒメボタル」	野間荘P 20:30	降幡(0569-43-8060) 永田
4	10	5	22	土	東海	「フナビオの生き物探検」全校行事	東海市船島小学校 8:30	岩崎(052-601-5504)平松俊
5	10	6	11	金	知多	「灯火に集まる虫」●地域文化センター	旭公園北P 19：00	平松俊(052-601-1491)小島
6	10	6	27	日	南里	「冨具崎の生き物」	美浜町冨具崎港P 9:30	森田博(0569-87-0725)中井康
7	10	7	3	土	知多	「海辺の生き物」 ●地域文化センター	新舞子海岸 P 9:30	中井康(0569-43-0884)森田
8	10	7	9	金	知多	「灯火に集まる虫」●地域文化センター	旭公園北P 19：00	沖田(0562-55-7250)中井康
9	10	7	24	土	半田	「阿久比川河口の生き物」●環境センター	環境センター 9：30	榊原正(0569-21-7000)山田和
10	10	7	31	土	知多	「日長川の生き物」●地域文化センター	地域文化センター 9:30	金内(0562-55-8614) 大野
11	10	8	7	土	南里	「杉谷川の生き物」	野間荘P 9:30	森田博(0569-87-0726) 原
12	10	8	7	土	半田	「平地川・稗田川の生き物」●環境センター	乙川東小学校 9：30	榊原靖(0569-21-3497)榊原正
13	10	8	21	土	半田	「神戸川の生き物」●環境センター	板山公民館 9：30	榊原靖(0569-21-3497)山田和
14	10	8	28	日	半田	「矢勝川の生き物」●環境センター	修農公民館P 9：30	榊原靖(0569-21-3497)加藤
15	10	9	4	土	知多	「水田や水路の生き物」●地域文化センター	地域文化センター 9:30	金内(0562-55-8614)高橋千
16	10	9	18	土	支部	「みどりの少年団交換会」下見 ①	旭公園 北P 13:30	吉房(0563-55-9025) 沖田
17	10	10	2	土	支部	「みどりの少年団交換会」下見 ②	旭公園 北P 13:30	吉房(0563-55-9025) 沖田
18	10	10	3	日	南里	「畑づくり」	野間荘P	
19	10	10	9	土	知多	「身近にあるキノコ」●地域文化センター	旭公園 北P 9:30	降幡(0569-43-8060)高橋千
20	10	10	16	土	支部	「みどりの少年団交換会」本番	旭公園 北P 8:30	吉房 (0563-55-9025) 沖田
21	10	11	7	日	南里	「畑づくり」	野間荘P	
22	10	12	5	日	南里	「畑づくり」」	野間荘P	
23	11	2	12	土	知多	「冬に長旅して来た鳥」●地域文化センター	地域文化センター 9:30	岩崎(052-601-5504) 石井
24	11	2	27	日	南里	「ジャガイモの植え付け」	野間荘P	

＜臨時の受託事業＞

1. 東海市農業センター「クリスマスリースを作ろう」（東海市生活環境課）（20010.12.19）
2. 美浜町オレンジライン「秋の自然観察ハイキング」（美浜町・布土まちづくり推進委員会）（2010.12.5）
3. 知多市旭公園「知多地域みどりの少年団交歓会」（愛知県農林事務所・知多市）（2010.10.16）
4. 常滑市古場の神明社「校区の自然を探ろう」（常滑市立西浦南小学校）（2010.9.29）
5. 東海市大田川「大田川で生き物を探そう」（東海市大田保育園）（20010.9.25）
6. 東海市大池公園「竹を使って遊ぼう」（東海施設管理協会）（2010.9.4）
7. 知多市野崎川「野崎川の生き物観察会」（寺本台子供会・自治会）（2010.8.29）
8. 常滑市「坂井海岸の生きもの観察」（知多県民センター環境保全課）（2010.8.8）
9. 半田市協和公民館「白山神社の生きも」（半田市協和公民館）（2010.8.3）
10. 武豊町「壱町田湿地と長成池の生きもの」（知多県民センター環境保全課）（2010.8.1）
11. 稲武町名古屋市生涯教育センター「BOLコースで自然観察」（名古屋市立桜山中学校）（2010.7.26）
12. 大府市横根町水田「田んぼの生き物」（なごや環境大学 田んぼの学校エコたん）（2010.7.3）
13. 知多市梅の館「水辺のいきも-ホタルの観察」（愛知県知多県民センター）（2010.6.19）
14. 南知多町師崎「海に親しむ会」（師崎小学校）（2010.6.25）
15. 常滑市立三和小学校「校内の食べられる野草の試食」（常滑市立三和小）（20010.6.12）
16. 南知多町まるは海岸「磯の観察」（愛知県立瑞陵高等学校）（2010.6.11）
17. 半田市立板山小学校「校内の僕の木・私の木」（半田市立板山小学校）（20010.6.10）
18. 美浜町小野浦「美浜少年自然の家周辺の自然と海辺の生き物観察」（岩倉中学校）（2010.5.31）
19. 知多市岡田「岡田の自然探検」（知多市岡田小学校）（2010.5.28）
20. 稲武町野外教育センター「野外学習-面の木の自然に触れよう」（名古屋市立新郊中）（2010.5.25）
21. 東海市船島小学校「フナビオの生き物探検」（東海市船島小学校）（20010.5.22）
22. 美浜町時志「ヒメボタルを見る」（名古屋市職員互助会-野間荘）（2010.5.21）＊
23. 東海市内の人工緑地視察「過去の森～森の現在、森の未来」」（東海市エコスクール）（20010.5.8）
24. 常滑市三和小校内「三和の自然を楽しもう会」（常滑市立三和小学校）（2010.4.30）
25. 美浜町野間「タケノコ堀り」（名古屋市職員互助会-野間荘）（2010.4.18）
26. 南知多町日間賀島「第１回　生命を育む海」（ビバちきゅう　きょうしつ）（2010.4.17）
27. 東郷町諸輪・狐坂「春の東郷町カカシ君の水田の生き物」（なごや環境大学講座）（2010.3.21）
28. 東海市商工センター「雛人形づくり」（共催　東海商工会議所・市エコスクール・知多自然観察会）（20010.2.27）

＜世話役コメント＞

今年はCOP10（生物多様性条約 第１０回締約国会議）が開催された関係か公共団体からの受託の行事がいくつか入りました。また、学校関係からのお手伝いの依頼もたくさん入りました。当会としてはうれしいことですが、対応に苦慮する面があります。ほとんど依頼が代表の降幡に入るため対応できなくなり、今年度から依頼があった市町についてはそれぞれの市町の世話人を通してやっていただくようにしました。実施場所が知多地域以外の場合は下見の実施について日程調整の難しさを感じました

「ボクの木、わたしの木」

【行事名】　フナビオの生き物探検

【日　時】　2010年5月22日(土)　9:30～12:00
【場　所】　東海市船島小学校
【天　気】　晴れ、風やや強し
【担　当】平松俊、岩崎
【参加者】　船島小１年～６年及び担任、約３００名
（会員：平松俊、岩崎、降幡、加藤寿、森田博、吉川洋、榊原靖、吉田孝、吉房、山田絹、竹内秀）

【内　容】

フナビオは平成１８年に完成、４年経過したそうです。しかし水源の井戸水の鉄分の影響なのか、この日もイトトンボのすがたはなく水生昆虫がいまいち定着していないようです。天気は晴れ、暑くなりました。９：１５に船島小に到着、降幡さんは８：３０に来たそうで、吉房さんも９：３０には校庭を１周したとのこと、皆やる気満々です。９：３０に会議室に集合、校長、教頭先生からスケジュール等について聞いた後、校庭に出て組み分けし、９：４０から観察を開始しました。３年２組の約３５名を竹内さんと半分づつ担当することになりましたが、頼んで一緒にしてもらいました。まず一本のトベラの木を観察しました。葉につくトベラキジラミを拡大するとセミにそっくりなところを見せて驚ろかそうとしたのですがこれは全員に見せるには人数が多すぎて収拾がつかなくなり失敗しました。代わりに多くの目で見たのでテントウムシの幼虫、ごみを背中にしょったクサカゲロウの幼虫、セボシジョウカイなどの捕食者、アブラムシなどを見つけ、竹内さんからトベラに関わる食物連鎖の講義を受けました。次に樹木園に入り側溝の落ち葉の下にいるたくさんのモリチャバネゴキブリが森の掃除屋さんであることを教えたり、植物について興味ある話を聞きました。ここでひとつ間違いをしました。モリチャバネゴキブリや地面を這っていたツチカメムシを生徒に言われるままにすぐに捕まえてビンに入れてやったのです。生徒は味を占め、その後竹内さんとも別れ別れでトトロの道、らくだ山、ビオトープ、観察池と、暑さも手伝ってひたすら虫を見つけてはビンやかごに入れてやるだけの作業となりました。観察池の観察を１１：００に終了し教室に戻って見つけた生き物の分かち合いをした後、１１：５０から会議室で反省会をして１２：２０にすべて完了しました。(記・平松俊)

【観察した生き物】

◎植物

ハルノノゲシ、ヒメコバンソウ（外来）、トベラ、ミカン、ムラサキカタバミ（外来）、ウラジロチチコグサ（外来）、ギシギシ、シロツメクサ（外来）、カスマグサ、カラスノエンドウ、アメリカフウロ（外来）、ナガミヒナゲシ（外来）、オオイヌノフグリ（外来）、カタバミ、オッタチカタバミ（外来）、スズメノヤリ、ハルジオン（外来）、ヒメジオン、オニタビラコ、ナギナタガヤ（外来）、クワ、ニワゼキショウ（外来）、オオニワゼキショウ（外来）、シャリンバイ

◎昆虫

ヤマトシジミ、ベニシジミ、モンシロチョウ、モンキチョウ、ナミアゲハ、アオスジアゲハ、キタテハ、メイガ類、ユウマダラエダシャク、アジアイトトンボ、シオカラトンボ、ゴミムシ類、アカアシマルガタゴモクムシ？、セアカヒラタゴミムシ、クロコガネ類、コアオハナムグリ、ナナホシテントウ、ヒメカメノコテントウ、セボシジョウカイ、ウリハムシ、ヤナギルリハムシ、カツオゾウムシ、クサカゲロウ類（幼）、ツチカメムシ類、マルカメムシ、オオホシカメムシ、ホソハリカメムシ、トベラキジラミ、ガガンボ類、ケバエ類、ホソヒラタアブ、キンバエ類、ヒメバチ類、ハラナガツチバチ類、クマバチ、セイヨウミツバチ、コハナバチ類、クロヤマアリ、アリ類、バッタ類（幼）、カマキリ類（幼）、モリチャバネゴキブリ、ヒゲジロハサミムシ

◎鳥

スズメ、ツバメ、ムクドリ、カルガモ、キジバト、ハシボソガラス、ホオジロ、カワラヒワ、モズ、アマサギ、ハシシブトガラス、キジ、アオサギ、オオヨシキリ、ヒヨドリ

◎その他

ゲジ、オカダンゴムシ、ミスジコウガイビル

【観察会の様子】

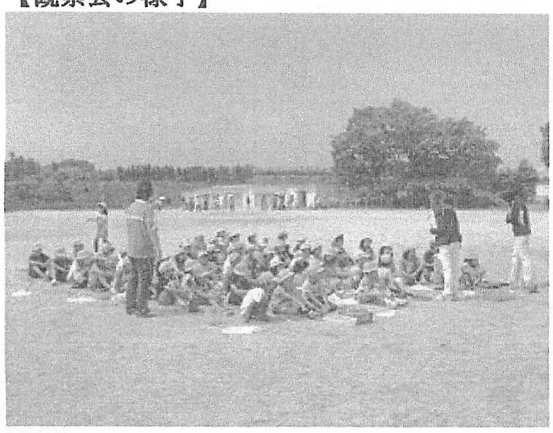

【左】フナビオの生き物探検の出発　　【右】草むらで虫さがし

【行事名】　面の木で自然観察ハイキング（名古屋市桜山中学校）

【日　時】　2010年7月26日（月）　9:30～12:00
【場　所】　豊田市稲武町名古屋市教育センター⇒位山川沿いに面の木峠
【天　気】　晴れ
【参加者】　173名
（スタッフ：岩本、大野、桑原、小島、榊原正、蔦谷、中井康、畠、平松俊、降幡、森田琢、山田絹、山田公、吉房）
【内　容】
開会式の後、班別に面の木峠に向かいました。それぞれ和やかに新しい発見をしながら面の木峠まで元気よく楽しい自然観察ハイキングが出来ました。そんな中、色々な生き物に出会うことが出ましたので生き物の一部をＷｅｂで紹介することにしました。今回紹介した生物は、第2本館上のキャンプ場で見られた生き物と教育センターから位山川沿いを登り面の木峠までに見られたものの一部です。専門家が同定したものではありませんので掲載した生き物の名前に間違いがあると思います。修正すべきところがありましたら連絡をしてください。この写真が参加された皆さんが面の木の自然を振り返る資料となることが出来れば幸いです。（記・降幡　）
【観察した生き物】
◎植物
シシガシラ、ニガナ、ニガイチゴ、ヤマアジサイ、ダイコンソウ、ミゾホウズキ、フタリシズカ、モミジバハグマ、ウワバミソウ、オカトラノオ、イワガラミ、ウツボグサ、オオズミ、オトコエシ、ヨツバヒヨドリ、ヤマホタルブクロ、ヤマトウバナ、タマアジサイ、ノリウツギ、トリアシショウマ、オトギリソウ、シロバナイナモリソウ、クジュアクシダ、バイカツツジ、サワギク、ウバユリ、ツチアケビ、ウリノキ、アカバナ、シモツケ、マタタビ、サルナシ、ムラサキシキブ、ノアザミ、マツムシソウ、ノハナショウブ、クサイチゴ、マユミ、ガマズミ、カマツカ、ナルコユリ、チダケサシ、ウワズミザクラ、イヌザンショ、チジミザサ、キツリフネソウ、バイケイソウ、シロモジ、クロモジ
◎昆虫
チョウは一種類見ただけです。他もわずかしか見ませんでした。
スジグロシロチョウ、コムラサキ、ミドリヒョウモン、ツマグロヒョウモン、サカハチチョウ、セセリチョウ、カワトンボ類、オニヤンマ、クシコメツキムシ類、キムネアオハムシ、ヨツスジハナカミキリ、ベニボタル類、ヒグラシ（皆にエゾハルゼミだと教えましたが面ノ木園地で鳴いていたのはヒグラシでした）、アカスジキンカメムシ、ヨコバイ類、エゾゼミ、カワトンボ、バッタ類幼虫、カワゲラ類、シリアゲムシ類、ムシヒキアブ類、シマハナアブ、クロヒラタアブ、キンバエ類、ハナバチ類、ムネアカオオアリ、クロヤマアリ、カワゲラ、
◎鳥
アカゲラ、カケス、ミソサザイ、イカル、
◎その他
ナミマイマイ、ベニタケの仲間、コウモリタケ
【観察会の様子】

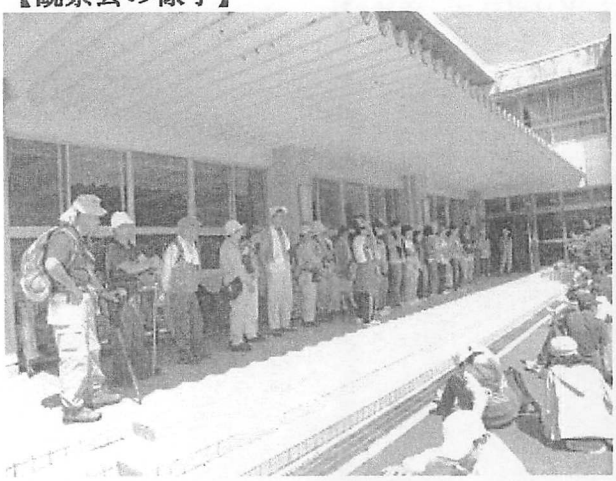

【左】対面式　　【右】楽しく、出発

【行事名】　壱町田湿地・長成池の生き物観察をしよう
ＣＯＰ１０水辺のいきもの探検隊・生物多様性に向けた生き物観察会ＮＯⅡ

【日　時】　2010年8月1日(日)　９：２０～１２：００
【場　所】　武豊町壱町田湿地・長成池 集合：北山区民館
【天　気】　晴れ
【担　当】畠
【参加者】　　５４名（19家族　大人23名　子供31名）
（知多県民センター：水野、天野、吉田）
（スタッフ：古川、畠、沖田、大野、竹内秀、平松俊、中井三、榊原正、降幡、鈴木樹、牧野、南川、村山、吉房、岩本、山本辰）
【内　容】
梅雨明けから連続して真夏日・猛暑日。本日８月１日も真っ赤に照りつける太陽の下での観察会でした。ＣＯＰ１０パートナーシップとして、愛知県知多県民センターが主催し、知多自然観察会が実務面をお手伝いしての観察会。
常滑駅からと武豊駅からバスで、或いは直接会場へと集まった参加者５３名を１～５組（Ａ班）、６～９組（Ｂ班）に分け、各組に指導員が１名ないし２名がついて、Ａ班は壱町田湿地――長成池へ、Ｂ班は長成池――壱町田湿地の順に観察を行った。
壱町田湿地内では「湿地を守る会」の方が、ポイントごとに単眼鏡を設置していて、それを覗いて湿地植物の姿を目の当たりにし、また現物を指しての懇切な説明に感心しきり。他にこの湿地の説明パネルの展示、湿地内生息の昆虫標本の展示、湿地の四季のＣＤ放映と、学習ムード満載であった。オニヤンマオオシオカラトンボ、アゲハ、アマガエルなど生きものが豊富なこと、湿地植 物のあまりに小さく、けなげなことに驚きの声が多く聞かれました。
長成池では、観察指導員が胴長を着て池に入り生き物をすくって水槽に入れ、これを皆さんに見ていただくという形で観察会が進められました。テーマの「水辺の生きもの探検」を裏切らせないという指導員の熱血の行動でした。カダヤシ、フナ、トンボの幼虫（ヤゴ）、ミズスマシ、アメンボなどが見られました。熱中症が一番心配でしたが、その発生は無く予定の１２時に無事終えました。（記・畠）
スタッフの体験報告
湿地での出来事です。ムギワラトンボ？が人が近づいても手を出しても逃げないのを少女が気付きました。そして指に止まったのをみんなに見せました。皆が手を出したところ逃げずに他の人の指にも止まり皆を喜ばせました。遅まきながら写真を撮ろうとリュックから写真機を取り出しているうちに飽きたのでしょうか他の草に止まってしまいました。それからはいくら指を出しても逃げはしないのですが指には止まらなくなってしまいました。一人の保護者が写真を撮っていたようなのですが撮れたかどうかわ確認しませんでした。3組のメンバーで親子2人でしたのでメンバー表で調べれば分かると思います。私自身の解釈でここでは生き物を誰もいじめないので人を怖がらないのではと説明しました。私の家の庭に来るシオカラトンボも静かに指を出すとときには止まることもありますから習性だとは思いますが、6人もの人間に囲まれても逃げないのは初めての経験で感動しました。しばしばあることでしたら没にして頂くとしてもしも珍しいことであるならお伝えしたくてメールしました。

【観察した生き物】
◎植物
コオニユリ、セイバンモロコシ（外来）、オッタチカタバミ（外来）、ツユクサ、ノコンギク、シロバナナガバノイシモチソウ、ミズギク、ミミカキグサ、ノリウツギ、ネムノキ、イヌビユ、
◎昆虫
アゲハ、ナガサキ、アオスジアゲハ、オオカマキリ、ヒメエグリバの幼虫、ヒロヘリアオイラガ（外来）、リンゴケンモンの幼虫、ヒメガムシ、シデムシの幼虫、オニヤンマ、オオシオカラトンボ、ハラビロ、コシアキトンボ、ハラビロカマキリの幼虫、ショウリョウバッタ幼虫、アオバハゴロモ、ベッコウハゴロモ、ニイニイゼミの抜け殻、オオカバフスジドロバチ
◎長成池の生き物
ヌマエビ、スジエビ、テナガエビ、アメリカザリガニ（外来）、トウヨシノボリ、フナ、カダヤシ（外来）、サカマキガイ（外来）、ミシシッピアカミミガメ、ウチワヤンマ、ギンヤンマ、シオカラトンボ、コシアキトンボ
◎その他
アマガエル、ダイダイタケ
【観察会の様子】

【行事名】　「知多地域みどりの少年団交歓会」
【日　時】　2010年10月16日(土)　9:00～14:30
【場　所】　知多市旭公園
【天　気】　晴れ
【参加者】　小学校１１校（１５３名）引率者１６名　市町随行者５名 県随行者４名
知多市役所２名　指導員２７名
（知観スタッフ：榊原正・吉川勉・榊原靖・中井三・森田琢・岩本・桑原・平松俊・蔦谷・中井康・山本辰・金内・村瀬・山田公・山田絹・大川・大野・沖田・　　吉房・南川・竹内秀・平田・畠・川端・小島・降幡・加藤寿）

【内　容】
９：００～　９：２０　受　付
９：３０～　９：４５　開会式
９：４５～１１：３０　自然観察
＊つどいの広場から、グループ毎に観察する。
＊観察時にクラフト工作の材料を各自探す。
＊写真立ての見本を会場に置き、全員に紹介する。
１１：３０～１２：２０　昼　食
１２：３０～１４：００　森の恵、自然の恵を使ったクラフト工作（写真立て）
＊写真立ての見本を会場で紹介し、作業における注意事項を話す。
１４：００～１４：３０　作品発表、記念写真、閉会式

川でカダヤシやメダカを観察し、川辺に生える、トチカガミは、準絶滅危惧種であることを知ると、皆驚いていた。キノコが沢山見つかり、毒か？食べられるか？が、すぐに話題となった。どのグループも、大変熱心に、自然観察に参加していた。途中、笹で舟や飴を作ったり、イヌマキで手裏剣を作ったりして遊んだ。今年はドングリの　　落下が、遅くて心配していたが、クラフト工作の材料は、十分集まった。一番のお気に入りは、手裏剣のようで、食事の後も男女とも、張り切って、手裏剣で遊んでいた。

午後のクラフト工作は、初めに見本を見て、材料探しをしているので、どの作品も工夫に富んだすばらしいできとなった。（記・吉房）

みどりの少年団について

みどりの少年団は、35年前の昭和50年に「緑とのふれあいをとおして緑に親しみ、緑を守り育てる心を養うと同時にその活動を通じて、緑化思想の高揚と正しい緑の知識を身につけるとともに広く自然を愛し、そして自らの社会を愛する豊かな人間に育つこと」を目的に設立されました。組織は全国にあり、現在の団員総数は約３３万人です。子供の人口は年々減っていますが、みどりの少年団は緑を増やし自然を守る活動をしているため年々増加しているとのことです。

【活動の様子】

分団ごとに自己紹介

【行事名】　大田川の生き物を観察しよう（東海市大田保育園）

【日　時】　2010年9月25日(土)　8:50～11:30
【場　所】　東海市大田川
【天　気】　晴れ
【参加者】　大人20名、子供19名
（スタッフ：大野、金内、平松俊、降幡、南川）
【内　容】
金内さんの手書き記録があります。ここをクリックしてください。
【観察した生き物】
◎植物
ヒガンバナ
◎魚
ヌマチチブ、アベハゼ、マハゼ、ドジョウ、ウナギ、フナ、モツゴ、カダヤシ、
◎昆虫
ギンヤンマ、チビミズムシ、ヒメガムシ、
◎カニ・エビ
モクズガニ、クロベンケイガニ、テナガエビ、ミゾレヌマエビ、アメリカザリガニ
◎その他
ウシガエル、シジミ、ヒメタニシ？、イシビル
【観察会の様子】

【左】保育園からヒガンバナが咲く中、大田川に向かいました。
【右】大冒険、ハシゴで川に降りました。

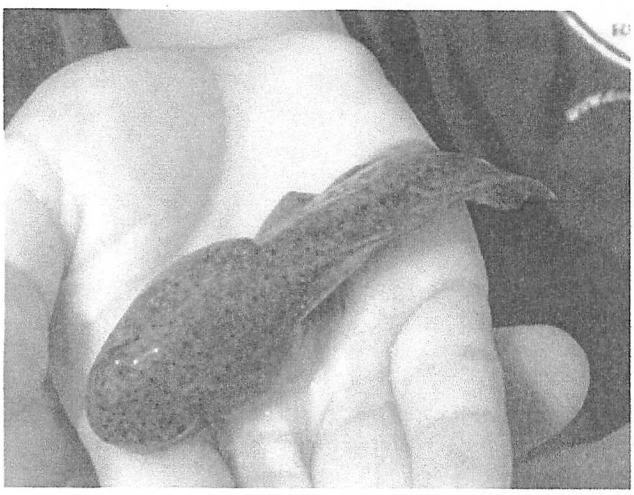

【左】ウシガエルのオタマ　　【右】生き物を採集しました。

【観察会続き】

研　修

No	年	月	日	曜	種	保険	担当	テーマ　●印…申し込み先（電話番号は欄外を参照）	集合場所	担当者 問合せ先
1	10	9	11	土	研修		県協	「知多・西三合同研修 磯の生き物⇒化石⇒羽豆岬国天⇒灯火観察」野外泊可	美浜町冨具崎港P 13:00	降幡・三田・永田
2	10	4	24	土	研修		支部	「宿泊研修-〇〇自然をたずねて」会費１～2万円　4月中旬〆切	大池公園テニスコートP 7:00	竹内秀 牧野 山田絹 浅井
3	10	4	25	日	研修		支部	「宿泊研修-〇〇自然をたずねて」2日目	帰着時間未定	竹内秀 牧野 山田絹 浅井
4	10	8	22	日	研修		支部	「持ち寄り会 発表 パソコン研修」	阿久比町中央公民館 9:30	榊原靖 榊原正
5	10	10	30	土	研修		支部	「宿泊研修ー隣県の自然をたずねて」会費1万～2万円　10月中旬〆切	大池公園テニスコートP 7:00	竹内秀 牧野 山田絹 浅井
6	10	10	31	日	研修		支部	「宿泊研修ー隣県の自然をたずねて」2日目	帰着時間未定	竹内秀 牧野 山田絹 浅井
7	11	1	16	日	研修		支部	「持ち寄り会 発表 パソコン研修」	阿久比町中央公民館 9:30	榊原靖・榊原正

春野町砂川（有機農法見学）

＜世話役コメント＞

研修旅行は、春と秋に2回行いました。2010年は2回とも県外で、4月に静岡県磐田・春野・川根本町方面、10月に乗鞍高原方面に出かけました。参加者数は春が10名、秋が12名でやや寂しい感がしますので皆さんの積極的な参加をお待ちします。

持ち寄り会は、1月と8月に行いました。1月は「鉱物のはなし」（桑原さん）、8月は「北海道一周ひとり旅」（榊原正さん）と「新規外来生物について」（榊原靖）でした。膨大な鉱物コレクションや、北の海の海岸漂着物などで楽しむことができました。

【行事名】　持ち寄り会・実技研修
会員が収集している資料を紹介とパソコン研修

【日　時】　2010年1月17日(土)　9:30～15:40
【場　所】　知多市中央公民館
【天　気】　晴れ
【担　当】榊原靖
【参加者】　16名
（会員：大野、桑原、榊原正、榊原靖、田中和と家族、畠、牧野、山本、吉房、森田琢、森田博、中井康、降幡）
【内　容】
当会は自然に関する様々な趣味を持っている会員がたくさん見えます。毎年この時期に得意分野についいて発表していただいています。今年は桑原会員の所有する鉱物を紹介していただきました。鉱物は購入できますが趣味となれば現地に行き、自分の手で獲得することが大きな喜びになるそうです。収集は国内ばかりでなく海外にも何度も出かけて収集されたとのことです。宝石として鉱物もたくさん所有してあるそうですが宝石的価値は非常に低いものですが所有する宝石類は高額な旅費を要して収集した物ばかりで、その価値は何十万円になっているそうです。当会の研修旅行で訪問した三宅島、相良油田(静岡県)、鳳来寺山で収集したものも持参していただき、懐かしく拝見させていただきました。
午後はパソコンの実技研修を行い、内容は写真加工と画像処理に付い研修をしました。これは当会で公開しているホームページに観察記録にあわせて観察会の様子や見られた生き物の写真を会員の皆さんに提供していただくためのものです。
【持ち寄り会の様子】

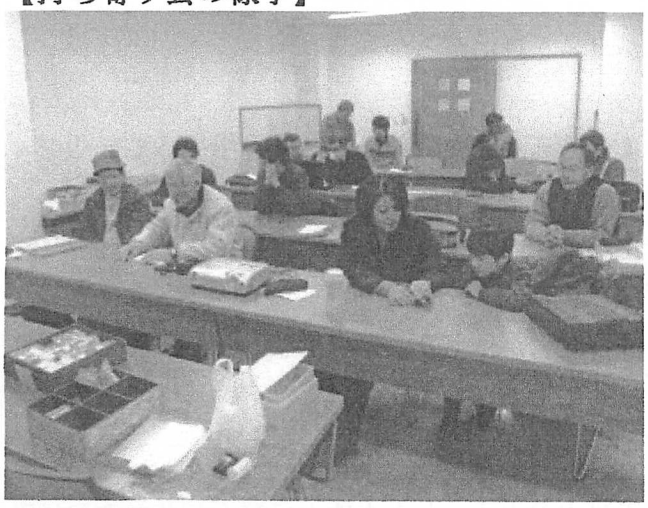
【左】鉱物見本を回し見をしています。

【右】持ってきていただいた鉱物の標本

【左】方解石

【右】美浜町野間で採集した高師小僧

【行事名】　春野研修旅行　静岡　磐田、春野、川根本町方面　「アカヤシオと出会う旅」

【日　時】　2010年4月24日(土)～25日(日)
【場　所】　＜２４日＞
　東海市役所（7：00）→磐田市　熊野（ゆや）の長藤→桶ヶ沼→獅子が鼻公園（昼食）→春野有機お茶栽培鈴木さん宅→新宮神社→宿（ログペンション シンフォニー）
　＜２５日＞
　宿→大札山→山犬段（昼食）→おろち池公園→島田の蓬莱橋→到着
【天　気】　晴れ（一部雨）
【参加者】
　降幡、桑原、山本（辰）、平松（俊）、永田（孝）、山田（絹）、浅井（一）、浅井真吾、岩本、牧野（計１０名）
【内　容】
＜磐田市　熊野（ゆや）の長藤＞
ちょうど藤まつり開催中の満開。長藤は、花房の長さが１m以上あるフジ。樹齢数百年のフジの木が６本あり、花が見事に咲いていた。自動車を駐車した河原の土手ではじめて見た外来種のヤセウツボを発見。
＜磐田市　桶ヶ沼＞
桶ヶ沼の周りは散策路となっており、虫や花、キノコなどを観察しながら進む。途中、印象的なのは、立派な紅色の食用となるカンゾウタケと巨大群生したキクラゲなど食用キノコ。ここでのお目当てのベッコウトンボは、今が羽化の時期で成虫は気温が低いためか葉に止まりじっとしていた。
獅子ヶ鼻公園　獅子ヶ鼻公園では、散策路のてっぺんで昼食をとった。赤いオトシブミとオトシブミの作った葉っぱの揺籠をたくさん見つける。
＜春野　有機茶栽培、鈴木さん宅訪問＞
鈴木さん宅に到着し車を降りると雨が降り出しまいた。お茶の畑を案内していただいているうちにぶちまけるような大粒の雨になり、最後は雨に混じり氷が降り出した。　そして止み、晴れ間が…30分ほどの天気の変化にびっくり。
＜新宮神社＞
池を見つけ立ち寄る。自然な感じのよい池出したがコイを目にがっかり。しかし、ここにはジュンサイが生えていたので収穫。
宿泊先　ログペンション　シンフォニー
なかなか快適な宿である。奥さんがすごく感じがよい。そんな素敵な奥さんに途中採ってきたジュンサイの調理を依頼する。迷惑な客である。
＜灯火観察＞
すごく寒い中、ライトトラップを実施。絶対虫なんか来ないと思っていたが、期待を裏切らず３時間ほど灯火を灯し、集まった昆虫は小さなハエ３匹。
＜大札（オオフダ）山　（標高１３７４m）＞
アカヤシオとの出会いを求めて大札山登山。昨日降った雪が積もり、足場は悪かったが雪のある美しさを楽しみながら登っていく。枝に咲いたアカヤシオの花は、すごくノーブル。雪の上に散った花弁がまたいい。そのほか、ブナの巨木やヒメシャラの樹皮にも感動。
＜大札（オオフダ）山　（標高１３７４m）＞

大札山駐車場から車で途中まで舗装、後は未舗装と工事中の山道、しかも所々に落石注意箇所を見ながら行った山頂が山犬段だ。イヌワシが見られるかもしれない…と期待を寄せ、苦労して到着。だがイヌワシには会えず、大札山の全体を見てミズナラやブナの実を拾う。昼食をとったがとにかく寒い。
＜おろち池＞
池を発見し、水生昆虫やイモリ、その他昆虫を探し遊ぶ。
＜島田の蓬莱橋＞
大井川にかかる橋で、全長８９７．４m、通行幅２．４mの木造歩道橋。「世界一の長さを誇る木造歩道橋」としてギネスに認定されたということで往復約４０分を歩いてみる。橋の上から大井川の激流を見下ろすと引きこまれそうな感覚に・・・（記・牧野）

【観察した生き物】
観察結果（昆虫）：◎植物

◎昆虫
灯火以外：モンシロチョウ、スジグロシロチョウ、ヤマトシジミ、ツバメシジミ、ベニシジミ、ナミアゲハ、アカタテハ、ヒメウラナミジャノメ、ウスギヌカギバ、ヒゲナガガ類、クロフシロエダシャク？、ベッコウトンボ、ゴミムシ？、ヒラタコミズギワゴミムシ？、ヒメスジミズギワゴミムシ？、マルガタゴモクムシ？、ノグチアオゴミムシ、ユミセミゾハネカクシ？、チビゲンゴロウ？、コシマチビゲンゴロウ？、クロズマメゲンゴロウ？、キベリマメゲンゴロウ？、マメゲンゴロウ類、

【行事名】　海・化石・灯火観察（知多支部・西三河支部交流研修会

【日　時】　2010年9月11日(土)～9月12日(日)（一泊二日）
【場　所】　①美浜町冨具崎・磯の生物観察　　②南知多町蛭子海岸で化石観察　　③美浜町野間「義朝の森」で宿泊し灯火観察と懇親会
【天　気】　晴れ
【参加者】（三田、深見、石川、大谷、浅井聡、浅井一、沖田、桑原、榊原靖、神野、田中和（家族4）、永田、平松俊、降幡、古川、牧野、南川、村井、森田博、山本辰）24名

【内　容】
①【冨具崎・磯の観察】
冨具崎は知多半島の伊勢湾側で、北から砂浜が続き岩浜に変わる場所で近くに野間灯台があります。この場所は、知多支部が毎年、2回以上観察会を行っています。　この日の干潮は14:00でしたのでゆっくり食事の準備をしながら並行して磯の観察をしました。観察は当会の家族参加者、岐阜県から見えたという一般の家族の方も参加し、合同で楽しい観察が出来ました。

②【蛭子海岸・化石の観察】
蛭子海岸は知多半島の最南端、師崎灯台に近い三河湾に面した場所で、西三河の羽豆の山並み、渥美の蔵王山、大山が見られ、湾内に佐久島、日間賀島、篠島などが眺められる景勝地地であり、ここでも知多支部で観察会を実施しています。
地質は1600万年前（新生代第三紀中新生）の師崎層で魚類、甲殻類、貝類などの化石が見られます。化石の採集は時間と人海戦術が大切です。今回は時間と人数が少なかったため採集したものは少なめでしたが天気もよく海浜植物の観察も出来ました。

③【「義朝の森」で灯火観察と懇親会（宿泊）】
知多支部で毎月定例で活動している「義朝の森」は源義朝が暗殺された最後の地であるところからです。　例年の灯火観察は一月後の10月に行っているので集まってきた昆虫の種類も少し変わっていたようです。特に、大型のヤママユは魅力がありました。
懇親会では知多支部のプロの料理人も参加し、おいしい料理を作っていただき、飲み物をいつもよりたくさんいただいたみたいです。
今回の計画は独断と偏見により行いました。それも計画者の権利であります。それなりの仲間に集まっていただき楽しみました（記・降幡）

何かまじめに語り合っているようです。？？？？

①【美浜町冨具崎・磯の生き物観察・試食】

【行事名】　知多半島のクチキコオロギを探しにいこう

【日　時】　２０１０年9月２５日（土）１９：００～２１：００
【場　所】　美浜町布土烽火窯（神野さんの炭焼き基地）
【天　気】　晴れ
【担　当】　平松俊、榊原正
【参加者】　平松俊、榊原正、神野、浅井、降幡
【内　容】
　クチキコオロギはエンマコオロギ、マダラコオロギとともに日本最大のコオロギのひとつです。知多半島では篠島や美浜町に記録があり愛知県の準絶滅危惧種に指定されています。２０１０年３月榊原さんが烽火窯で撮った写真の一枚にそれらしきコオロギが写っており、早速３月２０日夜、二人で写真を撮った場所付近を丹念に探しましたが見つかりませんでした。今回はそのリベンジで神野さんに烽火窯への立ち入り許可を得て、榊原さんを誘い、降幡さんに連絡をして観察会を実施しました。名古屋からはるばる浅井さんも来てくれました。１８：５０頃から灯火装置をセットして１９：１５頃に点灯しました。用意周到にテープレコーダーを持参して皆にクチキコオロギの声を聞かせました。浅井さんと山道をナイトハイクに出かけ、しばらく歩いているうち林の中でアオマツムシの声に混じってクチキコオロギらしい声がしていることに気がつき、あわてて引き返し皆に報告しました。榊原さんも誘って３人で３月に探した場所を再度調べました。ここでもクチキコオロギらしい声が地面付近から聞こえて来ましたが近づくと鳴き止み、おまけに朽ち木が絡み合って容易に近付けない場所ばかりでまただめかとあきらめかけた時、浅井さんが「見つけた」と大声を上げました。急いで駆けつけると立ち枯れたヤシャブシの剥がれた樹皮下に半分体を隠したクチキコオロギがそこにいました。ついに目的達成、浅井さんに感謝です。その後立ち枯れた数本のヤシャブシの剥がれた樹皮下を調べ合計４匹も見つけることができ探し方を知ることもできました。２０：３０頃灯火場所に戻り、来ている虫をチェックして２２：００頃観察を終了しました。（記・平松俊）
【観察した昆虫】
◎灯火以外
　カラスヨトウ、オオシマカラスヨトウ？、ユミアシゴミムシダマシ、クチキコオロギ、モリオカメコオロギ、サトクダマキモドキ、ハヤシノウマオイ、ガガンボ類、モリチャバネゴキブリ
◎灯火
　メイガ類、ヤガ類、シャクガ類などガ多種、アオドウガネ、クリシギゾウムシ？、チャイロナガカメムシ？、クロミャクイチモンジヨコバイ？、クサカゲロウ類、ガガンボ類、ユスリカ類、小バエ多数、ヒメバチ類、モリチャバネゴキブリ
【観察会の様子】

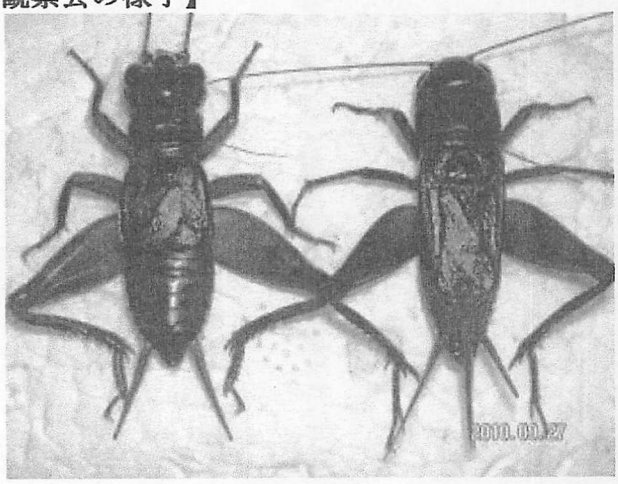

【左】クチキコオロギ♂（左）トエンマコオロギ♂（右）の大きさ比べです。体長はクチキコオロギが２７．８ミリ、エンマコオロギが２７．５ミリで尾端が突き出ている分だけクチキコオロギに軍配が上がりました。ただし最近エンマコオロギはコオロギ上科コオロギ科であるのに対しクチキコオロギはコオロギ上科マツムシ科に分類されコオロギの仲間に入らないそうです。
【右】ヤシャブシ

【行事名】　白鳥・乗鞍高原の自然・古代の化石を尋ねて（会員研修旅行）

【日　時】　2010年10月30日（土）　～10月31日（日）
【場　所】　長野県「地球の宝石箱」⇒「安曇野白鳥飛来地」⇒「乗鞍温泉」⇒「福地温泉化石産地」
【天　気】　雨
【参加者】
（降幡、桑原、山本、吉房、村井、沖田、岩本、山田絹、牧野、竹内秀、榊原正、沖田）
【内　容】
台風の直撃予測のある中、決行。しかし、両日とも雨は降るも、ひどい降りではなく十分に楽しむことができました。
＜１日目＞
①地球の宝石館（塩尻）：様々な鉱物や化石の展示を見ました。
②オオハクチョウを観察：本来いるはずの犀川にはおらず、近くの餌場となる水田で群れを観察しました。まだ、渡ってきたばかりのハクチョウは、人を警戒することも少ないようでかなり近づくことができました。
③森を散策：宿の向かう途中の自然豊かなところを少し散策しました。
④宿到着：今回の宿は、乗鞍高原にある「ふれんず岡崎」さん。風呂は、近くの「銀山荘」さんで温泉に入りました。
＜２日目＞
①早朝散策：朝、民宿の周りの自然を観察しました。様々な実やキノコなどに出会いました。また、温泉の湧き出したところもあり湯の花ができていたり、池が白くなっている幻想的な風景を目にすることもできました。
②乗鞍高原～安房峠：犀川にかかる橋の上から見事な紅葉を見ることができました。川の岸辺にニホンサルの群れを発見しました。
③ナガセスッポンセンター見学：スッポン以外に世界の淡水魚の展示がしてありました。
④福地：化石館見学と化石さがしを行いました。（記・牧野　）
【観察した生き物】
◎植物
アレチウリ、ジュンサイ、オオモミジ、イロハカエデ、ミヤマガマズミ、ズミ、ウリカエデ、コミネカエデ、ホウの球果、ヤマシャクヤク、チョウセンゴミシ、ナツノハナワラビ、フサザクラの種子、カンボク、カラハナソウ、ナンブアザミ？
◎昆虫
ニホンミツバチとスズメバチの仲間、
◎鳥
オナガガモ、カルガモ、ホシハジロ、ヒドリガモ、マガモ、コハクチョウ、トビ、アオサギ、コサギ、バン、カケス、
◎その他
サル、キクラゲ（食）、ムキタケ（食）、オツネンタケ
【観察会の様子】

編　集　後　記

今回の「年報」は印刷業者に発注しました。当然それなりに出費は増加しましたが概ね次の理由で発注の運びとなりました。

・原稿は、例年、キチッと出来ている
・業者に発注しても印刷と製本のみで校正も必要なく最少費用でできる
・会員が大勢集まって、半日以上、作業する会場が確保できない
・例え会場が確保できたとしても参加会員の作業量は結構大変である
・今まで、年報関係の会計面が複雑でスッキリしていない

ただし、デメリットもあります。

・みんなでワイワイ言いながらやる共同作業が一つ減少
・原稿完成の〆切が早まる（今回 1/20）
　※昨年までは、印刷日当日でも原稿の受付けや修正ができた
・年報の作成費用が増加する

また、昨年は、総会の一週間前を作成日とし、同時に総会時の配付資料も印刷していましたが、今回は、以前のように、別の日を設定しなければなりません。

いずれにしましても、現在の年報の形式は３年目となります。今回の業者へ発注も含めて「年報」をしっかり検討する時期が来ていると考えます。（榊原正躬）

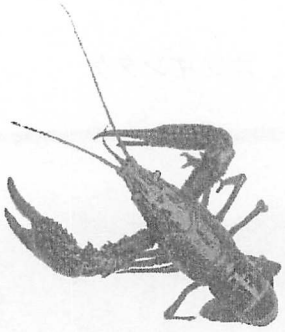

平成23年1月20日　作成
連絡先　知多自然観察会
代表　降幡光宏
furihata@japan-net.ne.jp